

GUÍA DE LA LIGA

2013/14

FÚTBOL EN CASTILLA-LA MANCHA

www.tomellosocf.net



www.tomellosocf.net



**GUÍA DE LA LIGA 2013/14
FÚTBOL EN CASTILLA-LA MANCHA**

Este trabajo se ha confeccionado durante agosto y septiembre de 2013 por tomellosocf.net con la colaboración de 3div18.es.

Fuentes de información: futbolme.com, futbolesta.com, eldigitaldeportivo.es, lapreferente.com, La Tribuna de Ciudad Real, ffc.com.es, bdfutbol.com y otros.

Los comentarios y textos son originales del autor del trabajo.

La autoría de las fotos es de J. Gallardo, salvo en aquellas en las que figura un autor distinto. En cualquier caso, todas han sido obtenidas mediante la autorización correspondiente y no deberán ser reproducidas de nuevo sin previo permiso.

Los escudos de los equipos han sido obtenidos de www.ffc.com.es

ÍNDICE

- 4.– Comentario Segunda 'B'
- 4.– C.D. Guadalajara
- 5.– Albacete Balompié y La Roda C.F.
- 6.– C.D. Toledo y U.B. Conquense
- 7.– Comentario Tercera División
- 8.– C.D. Azuqueca
- 9.– C.F. Talavera de la Reina
- 10.– Hellín Deportivo
- 11.– C.P. Villarrobledo
- 12.– C.F. Gimnástico de Alcázar
- 13.– C.D. Puertollano
- 14.– C.D. Quintanar del Rey
- 15.– Albacete Balompié 'B'
- 16.– C.D. Illescas
- 17.– U.D. Almansa
- 18.– Manzanares C.F.
- 19.– Villarrubia C.F.
- 20.– C.D. Madridejos
- 21.– Mora C.F.
- 22.– C.D. Ciudad Real
- 23.– U.D. Socuéllamos
- 24.– La Gineta C.F.
- 25.– E.F. Zona 5
- 26.– C.D. Pedroñeras
- 27.– Atlético Ibañés
- 28.– Árbitros de categoría nacional
- 29.– 1ª Autonómica Preferente Grupo 1
- 33.– 1ª Autonómica Preferente Grupo 2
- 37.– 1ª Autonómica
- 39.– 2ª Autonómica
- 40.– Palmarés Tercera División
- 41.– Palmarés Primera Preferente
- 42.– Resumen temporada 2012/13

LEYENDA

- En los datos de participación en categorías, se incluye la actual (2013/14)
- Los datos de participación en "Preferente o equivalente" se refieren a participación en la categoría inmediatamente inferior a 3ª, en sus distintas denominaciones.
- Los datos de fases de ascenso a Segunda 'B' corresponden a fases jugadas desde la temporada 1990/91. No se incluyen ascensos directos ni las eliminatorias de ascenso a 2ªB de los años 80.
- El número de temporada de un jugador en un club se refiere a temporadas consecutivas. Si el jugador estuvo en el equipo en una época anterior, se marca con el signo (+).
- Las plantillas corresponden a su estado a 5 de septiembre de 2013. En algunos casos se incluyen jugadores a caballo entre el primer equipo y el filial o juvenil o jugadores que en este momento no tienen ficha.
- En las plantillas, los jugadores marcados en color amarillo son porteros, los rosas, defensas, los azules son medios y los verdes son delanteros.
- Los años de fundación y datos de participación se refieren a los clubes actuales. En algunos casos existen clubes anteriores a los actuales con el mismo nombre pero distinto número de club, cuyos datos no han sido agregados.

SEGUNDA DIVISIÓN 'B'

La temporada 2012/13 se cerró con resultados muy diversos para los tres equipos castellano-manchegos en 2ª y 2ªB. En la categoría de plata, el Guadalajara consiguió la permanencia en el campo, pero posteriormente fue descendido a 2ªB al entender la LFP que se habían producido irregularidades en el proceso de ampliación de capital de la SAD alcarreña. La decisión fue recurrida, pero las diversas instancias a las que acudió el club morado, o bien desestimaron los argumentos presentados, o bien se declararon no competentes. Así pues, la aventura del Guadalajara en la Liga Adelante termina por el momento y toca volver a 2ªB. La confección de la plantilla está siendo un problema en este sentido, ya que los jugadores de la temporada anterior han abandonado el club en masa tras el descenso administrativo, lo cual ha obligado a la directiva de Germán Retuerta a formar un equipo a toda prisa.

Pasando a los equipos de la provincia de Albacete, el Albacete Balompié consiguió jugar por segundo año la fase de ascenso a 2ª, pero de nuevo sin conseguir el objetivo del ascenso. Para esta temporada, la intención es buscar de nuevo estar en lo más alto, para lo cual habrá que intentar que la difícil situación institucional no afecte al equipo. Por su parte, La Roda consiguió de nuevo su objetivo, que no era otro que la permanencia, tras un arranque liguero no todo lo bueno que se esperaba. Este verano se ha remodelado mucho la plantilla para tratar de conseguir asentarse en la categoría sin tantos problemas.

Completarán este año la nómina de equipos de la región en 2ªB el Toledo y el Conquense, tras sus ascensos de la pasada campaña. Ambos recalarán en el grupo II con madrileños, canarios y vascos, al contrario que los otros tres equipos, que competirán en el grupo IV, el andaluz. El Toledo ha cambiado mucho su plantilla y se ha reforzado sobre todo en el mercado vasco, del que procede su nuevo entrenador. Por su parte, el Conquense mantiene un proyecto más continuista, con pocos refuerzos de relumbrón. Ambos tratarán de mantenerse en la categoría de bronce olvidando los descensos de hace dos temporadas.



Club Deportivo GUADALAJARA

Dirección: Julián Besteiro, 14

Teléfono: 949 202 081

Fax: 949 208 055

Localidad: Guadalajara

Estadio: Pedro Escartín

Superficie: Césped natural

Fundación: 1946

Equipación: Camiseta morada, pantalón blanco.

Temporadas en 2ª: 2

Temporadas en 2ªB: 5

Temporadas en 3ª: 46

Temporadas en Preferente o equivalente: 12

Fases de ascenso a 2ªB/ascensos: 6/1

Temporada anterior: 17º en Segunda División

Presidente: Germán Retuerta Sánchez

Entrenador: Carlos Pérez Salvachúa (nuevo)

| | | |
|---------------|------------|-------------------------|
| ÁLEX CAMPOS | 28-6-1991 | Alcalá |
| ÁLVARO CAMPOS | 1-4-1987 | Albacete |
| ESPÍN | 9-2-1985 | 2ª temporada |
| JULIO | 18-4-1984 | Alcalá |
| MOYANO | 28-1-1989 | Levante 'B' |
| AITOR NÚÑEZ | 2-10-1987 | Cádiz |
| GARRIDO | 5-1-1983 | Arroyo |
| AKRONG | 31-12-1992 | San Roque de Lepe |
| COKE | 7-6-1994 | Atlético de Madrid Juv. |
| ZAZO | 18-8-1982 | 2ª temporada |
| TELLO | 16-2-1984 | Alcalá |
| PROSI | 25-1-1988 | Caudal |
| JAIRO | 21-3-1986 | Melilla |
| JAVI LÓPEZ | 20-4-1988 | Getafe 'B' |
| JESÚS ÁLVARO | 1-12-1990 | Tenerife |
| GRASA | 12-12-1991 | Badalona |
| MATEO | 11-5-1987 | Ponferradina |
| TOLEDO | 18-12-1983 | Villefranche-sur-Saône |
| QUIQUE | 16-5-1990 | Valladolid 'B' |



ALBACETE Bpié.

Dirección: Prolongación Avda. España, s/n

Teléfono: 967 521 100

Fax: 967 522 123

Localidad: Albacete

Estadio: Carlos Belmonte

Superficie: Césped natural

Fundación: 1940

Equipación: Camiseta y pantalón blancos.

Temporadas en 1ª: 7

Temporadas en 2ª: 18

Temporadas en 2ªB: 10

Temporadas en 3ª: 29

Temporadas en Preferente o equivalente: 9

Fases de ascenso a 2ªB/ascensos: 0/0

Temporada anterior: 3º en 2ªB Grupo IV

Presidente: Agustín Lázaro Cabañero

Entrenador: Luis César Sampedro (temp. anterior)

| | | |
|-------------------|------------|-----------------------|
| DORRONSORO | 22-5-1985 | Alcorcón |
| ALBERTO DOMÍNGUEZ | 11-2-1988 | Getafe 'B' |
| NOGUEROL | 9-7-1976 | 3ª temporada (+) |
| CARLOS | 14-2-1992 | 2ª temporada |
| JOSÉ CARLOS | 17-3-1992 | Albacete 'B' |
| ROJAS | 10-4-1987 | La Roda |
| POL BUESO | 27-4-1985 | Salamanca |
| MANZANO | 19-8-1991 | Almería 'B' |
| MIGUEL NÚÑEZ | 4-6-1987 | 5ª temporada |
| RAÚL RUIZ | 25-3-1990 | San Sebast. Reyes (+) |
| MARIO ORTIZ | 24-3-1989 | 2ª temporada |
| JORGE DÍAZ | 28-6-1989 | 2ª temporada |
| SAMUEL | 2-7-1993 | Albacete 'B' |
| RUBÉN CRUZ | 13-10-1985 | Écija |
| DIEGO BENITO | 25-8-1988 | Getafe 'B' |
| BASCÓN | 16-3-1987 | Xerez |
| INDIANO | 14-9-1988 | Cádiz |
| CALLE | 14-10-1978 | 4ª temporada (+) |
| SERGIO MOLINA | 14-11-1983 | 3ª temporada |
| CÉSAR DÍAZ | 5-1-1987 | Melilla (+) |
| MIQUEL | 23-8-1994 | Córdoba Juvenil |



LA RODA C.F.

Dirección: Avenida de Castilla-La Mancha, s/n

Teléfono: 652 097 183

Fax: 967 094 210

Localidad: La Roda (Albacete)

Estadio: Municipal

Superficie: Césped natural

Fundación: 1999

Equipación: Camiseta roja, pantalón azul.

Temporadas en 2ªB: 3

Temporadas en 3ª: 10

Temporadas en Preferente o equivalente: 1

Fases de ascenso a 2ªB/ascensos: 3/1

Temporada anterior: 10º en 2ªB Grupo IV

Presidente: Juan Francisco Toboso Martínez

Entrenador: Alberto Jiménez Monteagudo (nuevo)

| | | |
|-----------------|------------|----------------------|
| BOCANEGRA | 15-1-1986 | 4ª temporada |
| SALCEDO | 1-10-1990 | Huracán Valencia |
| PATUSO | 14-10-1984 | 11ª temporada |
| CASTELLANOS | 24-10-1978 | 2ª temporada |
| CASTILLO | 30-1-1985 | UCAM Murcia |
| MATEO | 18-10-1990 | Mallorca 'B' |
| EZEQUIEL | 1-5-1986 | Atco. Sanluqueño |
| SERGIO ALBIOL | 11-3-1987 | Lucena |
| KABORE | 5-5-1990 | Terrassa |
| JESÚS GARCÍA | 27-2-1988 | 5ª temporada |
| RAÚL ESPÍNOLA | 3-5-1981 | 5ª temporada |
| JORDI PABLO | 1-1-1990 | 2ª temporada |
| NACHO DEL MORAL | 9-10-1981 | Estudiantes Altamira |
| DOPICO | 22-5-1985 | San Pedro |
| ADRI | 17-1-1994 | Valencia Juvenil |
| DIMAS | 18-4-1992 | La Estrella |
| JOSELITO | 23-1-1985 | Guijuelo |
| ARTURO | 30-4-1989 | Getafe 'B' |
| MATÍAS SAAD | 16-6-1980 | Cacereño |



C.D. TOLEDO

Dirección: Estadio Salto del Caballo

Teléfono: 925 251 850

Fax: 925 229 429

Localidad: Toledo

Estadio: Salto del Caballo

Superficie: Césped natural

Fundación: 1941

Equipación: Camiseta verde, pantalón blanco.

Temporadas en 2ª: 7

Temporadas en 2ªB: 10

Temporadas en 3ª: 37

Temporadas en Preferente o equivalente: 15

Fases de ascenso a 2ªB/ascensos: 6/3

Temporada anterior: 1º en 3ª División

Presidente: Fernando Collado Sedeño

Entrenador: Imanol Idiákez (nuevo)

| | | |
|----------------|------------|---------------------|
| MANOLO | 30-6-1983 | 2ª temporada |
| OLMEDO | 17-4-1994 | Real Madrid Juvenil |
| JAVI SÁNCHEZ | 8-2-1984 | 8ª temporada |
| SAN JOSÉ | 9-4-1983 | 2ª temporada |
| PEDRO | 2-10-1978 | 2ª temporada |
| TOÑO | 27-11-1986 | Real Unión |
| MORALES | 19-2-1991 | Getafe 'B' |
| TETE | 12-2-1985 | UCAM Murcia |
| RAFA HERNÁNDEZ | 17-8-1991 | Marino de Tenerife |
| AGUIRRE | 18-10-1990 | 3ª temporada |
| MÍNGUEZ | 31-3-1988 | 2ª temporada |
| IVÁN MATEO | 4-8-1981 | 2ª temporada |
| ALBÍSTEGI | 1-7-1987 | Real Unión |
| COLINAS | 16-4-1988 | Real Unión |
| BARRANCO | 3-2-1987 | L'Hospitalet |
| SORRIBAS | 27-6-1978 | Huesca |
| RUFINO | 1-3-1985 | 2ª temporada (+) |
| HÉCTOR | 13-9-1994 | 2ª temporada |
| RUBÉN | 25-11-1994 | Toledo Juvenil |
| URKO ARROYO | 14-5-1987 | Amorebieta |
| MIGUEL RAMOS | 9-3-1984 | Lleida Esportiu |



U.B. CONQUENSE

Dirección: Fuensanta, s/n

Teléfono: 969 234 042

Fax: 969 234 042

Localidad: Cuenca

Estadio: La Fuensanta

Superficie: Césped natural

Fundación: 1946

Equipación: Camiseta blanca, pantalón negro.

Temporadas en 2ªB: 15

Temporadas en 3ª: 36

Temporadas en Preferente o equivalente: 12

Fases de ascenso a 2ªB/ascensos: 7/3

Temporada anterior: 2º en 3ª División

Presidente: Jesús Fernández Ruiz

Entrenador: Jordi Fabregat (temporada anterior)

| | | |
|------------------|------------|----------------------|
| SERGIO | 22-10-1992 | 2ª temporada |
| MANOLO DELGADO | 21-5-1985 | 2ª temporada |
| ALFONSO | 22-3-1980 | 2ª temporada (+) |
| ARIDANI | 8-3-1980 | 2ª temporada (+) |
| RANGEL | 18-1-1986 | 2ª temporada |
| SENDOA | 7-9-1988 | 2ª temporada |
| CURRO VACAS | 21-11-1979 | Lucena |
| IVÁN GONZÁLEZ | 2-2-1990 | Deportivo Coruña 'B' |
| ÁLVARO ARENCIBIA | 8-6-1994 | Las Palmas Juvenil |
| CRISTIAN | 20-2-1980 | 8ª temporada |
| JORGE | 3-2-1992 | 3ª temporada |
| QUIQUE ARAGÓN | 5-6-1989 | 2ª temporada |
| BORJA HERNÁNDEZ | 20-12-1989 | 2ª temporada |
| CHURRE | 2-3-1993 | 2ª temporada |
| MANZANO | 18-2-1987 | 2ª temporada |
| ÁLVARO HUERTAS | 1-4-1992 | Ciudad Real |
| TORNERO | 14-7-1982 | Ontinyent |
| TAJAMATA | 10-9-1986 | 2ª temporada |
| JOSÉ VEGA | 11-6-1989 | 2ª temporada |
| BORJA LÁZARO | 5-4-1988 | 2ª temporada |
| CRISTOFER | 13-7-1993 | Madridejos |
| DAVID NARVÁEZ | 11-7-1985 | Algeciras |

TERCERA DIVISIÓN G. XVIII

Casi sin tiempo para digerir el final de la temporada 2012/13 llega ya una nueva campaña al grupo castellano-manchego de Tercera División. Todavía está en el ambiente el buen final de temporada, con los ascensos a Segunda División 'B' de Toledo y Conquense, cuyo paso por la Tercera ha sido todo lo fugaz que se podía pretender. Esos ascensos han provocado que este año haya hasta cinco ascensos desde Preferente, entre ellos los de dos equipos que debutarán en la categoría: por un lado el Zona 5 de Albacete, proyecto relativamente reciente que surgió como escuela de fútbol y cuyo primer equipo se ha colado en categoría nacional con gente de la casa. Y por el otro el Pedroñeras, equipo veterano de las categorías regionales, que era el que más temporadas acumulaba en Preferente sin haber ascendido nunca y que por fin han conseguido meterse en Tercera, en este caso de la mano de un entrenador veterano como Sepúlveda y con un bloque de jugadores de la comarca.

A pesar de los ascensos de Toledo y Conquense, a la temporada 2013/14 no parece que le vaya a faltar competitividad en sus puestos cabeceros, ya que son varios los equipos que han apostado fuerte por optar al final del año por ascender de categoría. Azuqueca y CF Talavera, que vienen de jugar sin éxito el *play-off*, son dos de los que tratarán de estar arriba un año más. El Azuqueca tiene el hándicap de las bajas de algunos de sus hombres más importantes, como Pancorbo o Roberto. El CF Talavera, por su parte, mantiene el bloque y tiene al veterano Mena como su refuerzo más destacado.

Villarrobledo y Gimnástico de Alcázar, que el año pasado rondaron los puestos cabeceros, son otros dos aspirantes serios a la fase de ascenso. El equipo roblense ha remodelado mucho su plantilla, y presenta bastantes fichajes desconocidos cuyo rendimiento dará la medida del equipo. Por el contrario, el Gimnástico mantiene a la mayoría de su plantilla, que tan buena segunda vuelta viene de hacer, y presenta refuerzos tan interesantes como Elías o los goleadores Abengózar y Sergio Esteban. Finalmente, cabe mencionar a dos equipos de los teóricos grandes que apuestan fuerte tras una floja campaña 2012/13. Uno es el Puertollano, que se ha reforzado a lo grande con jugadores punteros del grupo como Rubén Moreno o Salva. Y el otro es el Almansa, que ha pescado en el desmantelado Hellín a jugadores como sus ex Rumbo, Iñiqui y Oca.





Club Deportivo AZUQUECA

Dirección: Alfredo di Stéfano, s/n
Teléfono: 681 189 590
Fax: -
Localidad: Azuqueca de Henares (Guadalajara)

Estadio: San Miguel
Superficie: Césped artificial

Fundación: 1972
Equipación: Camiseta rojinegra, pantalón negro.

Temporadas en 3ª: 20
Temporadas en Preferente o equivalente: 11
Fases de ascenso a 2ªB/ascensos: 3/0

Temporada anterior: 3º

Presidenta: Elisabeth Cartagena Vázquez

El Míster

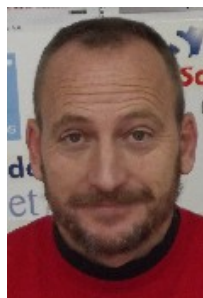

Miguel López

Tercera temporada del ex árbitro al frente del equipo del Henares. Gran conocedor del fútbol modesto de la zona, ha llevado al Azuqueca a sus cotas más altas, incluyendo dos fases de ascenso.

El Crack

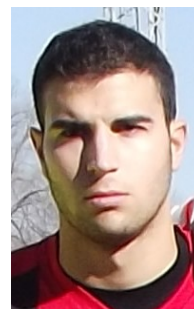

Esaú

Siempre es difícil defender a Esaú, espigado delantero que por su altura crea muchos problemas a las zagas rivales. Tercera temporada tras pasar por Marchamalo y Horche.

Suma y sigue del Azuqueca en los puestos altos de la clasificación. A pesar de lo difícil que parecía repetir éxito, el equipo volvió a optar al ascenso la pasada temporada. Su éxito no ha pasado desapercibido para otros equipos y sus puntales Pancorbo y Roberto Izquierdo han sido fichados por otros equipos, algo que seguro notarán los rojinegros. Por el contrario, los refuerzos que han llegado son de gente muy joven a la que habrá que dar tiempo. Aun así, dada la trayectoria reciente del Azuqueca, no conviene descartarlos para la lucha del *play-off*.

| | | | |
|-----------------------------|----------------|------------|--------------------------|
| Javier Alonso García | JAVI ALONSO | 24-10-1983 | 4ª temporada |
| Sergio Sánchez Cabello | SERGIO SÁNCHEZ | 5-1-1993 | Guadalajara 'B' |
| Jorge Fuentesnebro Sáez | FUENTENEbro | 11-5-1983 | 5ª temporada |
| Enrique Miguel Ureña Zamora | KIKE UREÑA | 22-9-1988 | 3ª temporada |
| Miguel Ángel Alameda Juárez | MIGUELÓN | 27-3-1988 | 3ª temporada |
| Carlos Olcina Mansilla | OLCINA | 9-5-1991 | 2ª temporada |
| Jorge Mañanas Fernández | MAÑANAS | 25-2-1991 | 2ª temporada |
| Sergio Ignacio Tena | TENA | 3-11-1989 | 2ª temporada |
| Borja Escoms Alonso | BORJA ESCOMS | 24-6-1994 | Deportivo Coruña juvenil |
| Enrique Pascual Sánchez | PASCU | 12-7-1984 | 5ª temporada (+) |
| Carlos Martín Briones | CHARLY | 18-2-1990 | 3ª temporada |
| Rafael Espada Martínez | RAFA ESPADA | 1-4-1992 | 3ª temporada |
| Javier Paris Barnes | PARIS | 11-1-1993 | 2ª temporada |
| Álvaro Baeza Sanz | BAEZA | 10-11-1990 | Guadalajara 'B' |
| David Moreno Estívariz | DAVID MORENO | 25-1-1991 | Collado Villalba |
| Pablo Jiménez Hernández | PABLO JIMÉNEZ | 24-4-1994 | Almería juvenil |
| Esaú Rojo Martínez | ESAÚ | 27-8-1988 | 3ª temporada |
| Javier Robledo Pozuelo | JAVI ROBLED0 | 16-11-1985 | 2ª temporada (+) |
| Kevin Morcillo Barrera | KEVIN | 10-2-1993 | 2ª temporada |



Club de Fútbol TALAVERA DE LA REINA

Dirección: -
Teléfono: 639 303 666
Fax: 925 819 147
Localidad: Talavera de la Reina (Toledo)

Estadio: El Prado
Superficie: Césped natural

Fundación: 2011 (por la fusión del CD San Prudencio y el Real Talavera CD).
Equipación: Camiseta blanquiazul, pantalón azul.

Temporadas en 3ª: 2
Temporadas en Preferente o equivalente: 1
Fases de ascenso a 2ªB/ascensos: 1/0

Temporada anterior: 4º

Presidente: José Antonio Dorado Bielsa

El Míster



Foto: www.caesarobriga.com

Francisco José Sánchez
 Tercera temporada del técnico de Escalona en el banquillo blanquiazul, tras conseguir un ascenso y una fase de ascenso en las dos anteriores. Ex jugador de Torrijos, Tomelloso y otros.

El Crack



Foto: www.caesarobriga.com

Mena
 Golpe de efecto el del club blanquiazul con el fichaje de este talaverano ilustre, formado en la cantera del Real Madrid y que ha jugado en Celta, Xerez y Alavés entre otros equipos.

Sigue lanzado el CF Talavera, nuevo proyecto del fútbol talaverano que pronto se ha colocado como referente en categorías senior del fútbol de la Ciudad de la Cerámica. Tras alcanzar ya la fase de ascenso la pasada campaña, esta vez el objetivo vuelve a ser estar lo más arriba posible en la clasificación. Fichajes como los de Mena y Parra así lo atestiguan. Ambos, junto a clásicos como Cristian o Pedro Díaz, tendrán que tratar hacer olvidar a los carismáticos Bayarri, Juanjo Clausí y Rubén Moreno, que ya no vestirán más la elástica blanquiazul.

| | | | |
|----------------------------------|------------------|------------|-------------------------|
| Ernesto Machuca Jerez | MACHUCA | 10-4-1989 | 2ª temporada |
| Diego Pedraza Rafael de la Cruz | PEDRAZA | 19-9-1993 | U.D. Talavera |
| Cristian Ortega Moreno | CRISTIAN | 8-4-1990 | 3ª temporada |
| Óscar Cano Sánchez | ÓSCAR | 29-10-1989 | 3ª temporada |
| Manuel Sánchez Jiménez | MANU SÁNCHEZ | 6-7-1992 | 2ª temporada |
| Víctor Martínez Villar | VÍCTOR | 20-4-1986 | 2ª temporada |
| Sergio Hernández Reillo | SERGIO HERNÁNDEZ | 23-9-1988 | 2ª temporada |
| José Rubio Ferrero | SECO | 2-4-1981 | 2ª temporada |
| Marcos Cerrudo Andújar | CERRUDO | 11-9-1988 | Alcalá |
| Salvador José Gurumeta de Castro | SALVA | 9-3-1992 | C.F. Talavera 'B' |
| Aarón Martín Recio | AARÓN | 27-9-1987 | 3ª temporada |
| Julio Valdivieso Valtierra | JULI | 23-11-1980 | 3ª temporada |
| José Morato Velasco | MORATO | 18-1-1989 | 2ª temporada |
| Pedro Díaz Muñoz | PEDRO DÍAZ | 18-6-1977 | 2ª temporada |
| Roberto Encinas Alcañiz | ENCINAS | 16-9-1980 | 2ª temporada |
| Diego Prado González | DIEGO PRADO | 23-1-1993 | UD Talavera |
| Lucas Nicolás Gilardoni | GILARDONI | 28-2-1987 | Alcalá |
| Rafael Nicolás Seguí | RAFITA | 30-6-1990 | Montuiri |
| Ángel Miguel del Pino Rodríguez | DEL PINO | 11-3-1993 | 2ª temporada |
| Rubén Ruiz Cano | RUBÉN RUIZ | 29-10-1993 | 2ª temporada |
| José María Mena García | MENA | 28-9-1978 | San Sebastián de los R. |
| Juan Francisco Parra Fagoaga | PARRA | 2-9-1985 | Conquense |

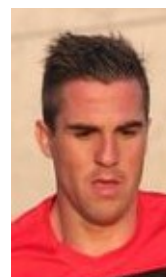

HELLÍN Deportivo

Dirección: Balmes, s/n
Teléfono: 967 542 521
Fax: 967 542 521
Localidad: Hellín (Albacete)

Estadio: Santa Ana
Superficie: Césped natural

Fundación: 1991
Equipación: Camiseta azul y pantalón blanco.

Temporadas en 3ª: 19
Temporadas en Preferente o equivalente: 3
Fases de ascenso a 2ªB/ascensos: 7/0

Temporada anterior: 5º

Presidenta: Gyulnara Khanbabaeva Nasimora

El Míster



'Yoyo' Ocaña

Segunda temporada consecutiva del veterano técnico albaceteño en Hellín, después de rozar la fase de ascenso la pasada campaña. Fue el entrenador con el que el Guadalajara subió a 2ªB.

El Crack

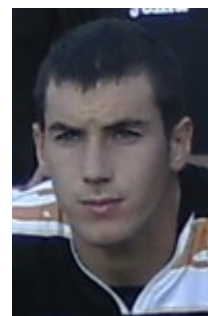

Felipe Belmonte

Una de las pocas caras conocidas del equipo será la de este lateral izquierdo de Elche de la Sierra, que vuelve al equipo tras jugar en Segunda B. Experimentado a pesar de ser joven.

El proyecto azerí del Hellín Deportivo cambia de filosofía. Después de quedarse muy cerca de la fase de ascenso con un equipo formado por jugadores experimentados procedentes de las territoriales valenciana y murciana, este año hay un equipo totalmente nuevo con mayoría de gente muy joven cuyo rendimiento es una incógnita. Posiblemente habrá que dar tiempo a este Hellín que deberá cambiar su objetivo y pasar a luchar por la permanencia. Así, jugadores experimentados, como Belmonte, Ignacio o Casiano, deberán tirar del carro hellinero.

| | | | |
|----------------------------------|-----------------|------------|-----------------------|
| Alberto Catalán Girona | ALBERTO CATALÁN | 10-10-1991 | Levante 'B' |
| Miguel Martínez Serna | MIGUEL SERNA | 9-7-1988 | Mar Menor |
| Felipe Belmonte Moreno | FELIPE BELMONTE | 13-6-1990 | Arroyo (+) |
| Sergio Noche Márquez | SERGIO NOCHE | 22-12-1992 | Quintanar del Rey |
| Adrián Pérez Sánchez | ADRIÁN PÉREZ | 1993 | Mislata |
| Mauro Agustín Pitto | MAURO | 27-1-1989 | Huércal Overa |
| Antonio Vega Castro | VEGA | 7-7-1992 | Huércal Overa |
| Harel Ben David | HAREL BEN | 7-4-1990 | Villaralbo |
| Ignacio Villagordo López | IGNACIO | 3-1-1987 | Isso (+) |
| Adrián González-Mellado Márquez | ADRIÁN GONZÁLEZ | 1993 | Quintanar del Rey |
| Jonás Cervera Anchel | JONÁS | 1994 | Torre Levante juvenil |
| Juan Jesús Moscosio Heredia | JUANJE | 5-7-1992 | Ciudad Jardín |
| Alfonso Javier Castellano Gálvez | ALFONSO | 16-2-1992 | Montilla |
| Óscar Fonfría López | ÓSCAR | 1989 | Pinatar |
| Rosendo García García | ROSENDO | 21-5-1994 | Hellín juvenil |
| Jesús Francisco Martínez Pastor | JESÚS MARTÍNEZ | 16-6-1994 | Hellín Juvenil |
| Antonio Muñoz Moreno | PÁJARO | 13-6-1991 | Sin equipo (+) |
| Casiano José Teixeira Dos Santos | CASIANO | 29-9-1978 | Socuéllamos (+) |
| Juan Ángel Blázquez Fernández | JUANAN | 1-3-1989 | Eldense |
| Kamate Dramane | KAMATE | 31-8-1985 | Rayo Cantabria |



Club Polideportivo VILLARROBLEDO

Dirección: Calle Senda Molinera, 1
Teléfono: 967 143 751
Fax: 967 143 751
Localidad: Villarrobledo (Albacete)

Estadio: La Virgen
Superficie: Césped natural

Fundación: 1971
Equipación: Camiseta roja, pantalón azul.

Temporadas en 3ª: 34
Temporadas en Preferente o equivalente: 3
Fases de ascenso a 2ªB/ascensos: 7/0

Temporada anterior: 6º

Presidente: José Antonio Duro Cruz

El Míster



Foto: www.cpvillarrobledo.com

Benigno Sánchez

El de Lorca cogió al equipo con la temporada 12-13 empezada, pero no pudo meterlo en el *play-off*. Entrenador que en la región dirigió al Puertollano, y que optó al ascenso a 2ª con el Ceuta.

El Crack



Javi López

Cuarta temporada del portero de Mora en el equipo roblense. Guardameta consagrado en Tomelloso, donde jugó la primera de sus dos fases de ascenso a Segunda B.

Golpe de realidad del Villarrobledo la pasada campaña, cuando se pasó de ser el campeón indiscutible del grupo a no poder siquiera entrar entre los cuatro primeros. Tras una serie de problemas institucionales, el equipo en lo deportivo cambia radicalmente, con un buen número de fichajes de otras comunidades y unos pocos fichajes conocidos en el grupo. De los primeros hay buenas referencias de jugadores como Lolo Guerrero u Ortiz, mientras que de los segundos destaca el delantero Pituli, que vuelve al club tras su ascenso con el Toledo.

| | | | |
|------------------------------|----------------|------------|-------------------|
| Javier López Mora-Gil | JAVI LÓPEZ | 25-10-1978 | 3ª temporada |
| Diego Calero Montoya | DIEGO | 26-6-1988 | Socuéllamos (+) |
| Miguel García Aguilar | MIGUE | 3-8-1992 | Maracena |
| Borja Collado Ruiz | BORJA COLLADO | 4-12-1988 | 3ª temporada (+) |
| Alejandro Fernández Gallardo | ÁLEX FERNÁNDEZ | 19-6-1985 | 3ª temporada |
| Federico Ruiz Moya | FEDE | 12-4-1979 | Socuéllamos (+) |
| Tunde Shyllon | SHYLLON | 4-2-1992 | Burjassot |
| Manuel Guerrero Sánchez | LOLO GUERRERO | 7-7-1987 | Villanovense |
| José Miguel Perona Andrés | PERONA | 13-12-1992 | Albacete 'B' |
| Javier Jerez Lozano | JAVI JEREZ | 5-7-1990 | 5ª temporada |
| Carlos Pérez García | CARLOS PÉREZ | 14-1-1984 | 4ª temporada |
| Ismael Rangel León | ISMA | 2-6-1988 | 3ª temporada |
| Francisco Javier Simón Ortiz | FRAN | 1-6-1990 | Albacete 'B' |
| Jesús García Villatoro | VILLATORO | 25-9-1988 | Atlético Ceuta |
| Francisco Pedro Mas Pérez | PUCHO | 7-6-1989 | Crevillente |
| Luis Alberto Zambrano Arenas | ZAMBRANO | 4-7-1985 | Rapitenca |
| Adrián Salom Martínez | SALOM | 28-10-1994 | Levante juvenil |
| Alberto de las Heras Rodelgo | PITULI | 4-5-1988 | Toledo (+) |
| José Antonio Sánchez Molina | SÁNCHEZ | 29-10-1988 | Mar Menor |
| Juan Manuel Ortiz Jiménez | JUANMA ORTIZ | 28-5-1986 | Loja |
| Óscar García García | ÓSCAR | 30-9-1993 | Quintanar del Rey |
| Mohamed Cheraka Ouaagoura | MOHA | 12-8-1988 | Mora |



C.F. GIMNÁSTICO de Alcázar

Dirección: Avda. de Herencia, s/n
Teléfono: 926 540 305
Fax: 926 540 305
Localidad: Alcázar de San Juan (Ciudad Real)

Estadio: Municipal
Superficie: Césped artificial

Fundación: 1973
Equipación: Camiseta roja, pantalón azul.

Temporadas en 3ª: 27
Temporadas en Preferente o equivalente: 7
Fases de ascenso a 2ªB/ascensos: 3/0

Temporada anterior: 7º

Presidente: Francisco Manuel Raya Galdón

El Míster



Foto: P. Lorente (La Tribuna)

Juan Vela

Por primera vez dirigirá al primer equipo alcazareño este hombre de la casa, jugador del club en los años 90 y que ha dirigido a los juveniles y a equipos absolutos como el Bolañego.

El Crack



Alberto Abengózar

El goleador alcazareño vuelve a casa tres años después tras pasar de manera irregular por el Albacete 'B', el primer equipo albaceteño y el Villarrobledo.

A pesar del cambio de junta directiva y de cuerpo técnico, el Gimnástico presenta este año una plantilla con una línea continuista con temporadas anteriores. A pesar de bajas importantes, como las de Nacho Peñuela y Carlos García, el club ha conformado una plantilla de buen nivel, repescando a dos goleadores alcazareños de postín como son Sergio Esteban y Alberto Abengózar. Y atención también al fichaje del herenciano Elías, jugador de calidad curtido en categorías superiores. Equipo interesante, pues, que podría estar arriba al final de temporada.

| | | | |
|----------------------------------|-------------------|-----------|--------------------|
| Rodrigo Sánchez Santos | RODRÍ | 24-5-1989 | 2ª temporada |
| Andrés Logroño Paniagua | ANDRÉS | 11-8-1993 | Madridejos |
| Ales Muñoz Alarcos | ALES | 7-5-1992 | 4ª temporada |
| Alejandro Serrano Aguilar | ÁLEX SERRANO | 18-9-1985 | 4ª temporada (+) |
| Jaime Núñez Casero | JAIME NÚÑEZ | 26-8-1983 | 3ª temporada (+) |
| Agustín Fernández Castillejo | AGUS | 13-3-1989 | 3ª temporada |
| Carlos Alfredo Cabrera Oviedo | CABRERA | 23-4-1986 | 2ª temporada |
| Óscar Lizcano Almeda | ÓSCAR LIZCANO | 20-1-1994 | Gimnástico Juvenil |
| Christopher Miñano Leal | MIÑANO | 4-1-1993 | Villarrobledo |
| Pedro Javier Pérez Lara | PEDRO | 7-7-1990 | Albacete 'B' |
| José Carlos Fernández Comino | CHIVO | 23-3-1981 | 4ª temporada (+) |
| Juan Manuel López Ramos | JUANMA | 24-3-1980 | 4ª temporada (+) |
| Javier Martín-Delgado Olivares | JAVIVI | 24-4-1987 | 3ª temporada (+) |
| Ángel Luis García Sánchez | ÁNGEL LUIS | 18-6-1992 | 2ª temporada |
| Rafael Fornalino Escudero | RAFI | 17-6-1994 | Gimnástico Juvenil |
| Diego Valdepeñas Talavera | DIEGO VALDEPEÑAS | 1-4-1994 | Gimnástico Juvenil |
| Elías Molina-Prados García-Navas | ELÍAS | 16-2-1982 | Manzanares |
| Jon Martínez Sánchez | JON MARTÍNEZ | 26-1-1990 | Sin equipo |
| Jaime Beamud Román | JAIME BEAMUD | 10-4-1987 | 3ª temporada (+) |
| Héctor Campo Abengózar | HÉCTOR | 19-9-1994 | Gimnástico Juvenil |
| Alberto Abengózar Martínez | ALBERTO ABENGÓZAR | 5-7-1989 | Villarrobledo (+) |
| Sergio Esteban Fernández | SERGIO ESTEBAN | 1-5-1988 | Manzanares |



Club Deportivo PUERTOLLANO

Dirección: Av. Primero de Mayo, 1 A, Entreplanta.
Teléfono: 926 424 785
Fax: 926 950 086
Localidad: Puertollano (Ciudad Real)

Estadio: Ciudad de Puertollano
Superficie: Césped natural

Fundación: 1948
Equipación: Camiseta y pantalón azules.

Temporadas en 2ª: 11
Temporadas en 2ªB: 13
Temporadas en 3ª: 39
Temporadas en Preferente o equivalente: 3
Fases de ascenso a 2ªB/ascensos: 7/1

Temporada anterior: 8º

Presidente: Guillermo Fernández Moya

El Míster



Foto: P. Lorente (La Tribuna)

Pablo Franco

El joven técnico madrileño recalca en el club minero tras su primera experiencia en Tercera la pasada temporada en Illescas. Estudioso del fútbol y experto en preparación física.

El Crack

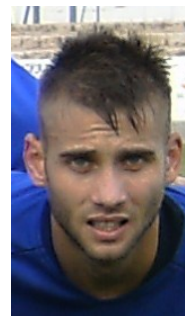

Rubén Moreno

Uno de los fichajes que más ilusión ha despertado en Puertollano es el de Rubén, delantero madrileño que en el grupo ha militado en Marchamalo, Illescas y CF Talavera.

Después de una temporada de transición en su regreso a Tercera, el Puertollano quiere volver a la élite de la región y ha apostado fuerte para esta campaña. El equipo ha mantenido a los jugadores más importantes de la pasada temporada, si acaso salvo Juanfri, fichado por el Atlético de Madrid, y se ha reforzado con jugadores que vienen de destacar en equipos del grupo, como Miguel Ángel, Verdú o Rubén. Además de que se ha producido el regreso de Rubén Gómez y Valdivia desde Segunda 'B'. Una plantilla algo corta pero de bastante calidad.

| | | | |
|---------------------------------|--------------|------------|-------------------------|
| Enrique Reguero Cotrina | REGUERO | 19-2-1987 | 3ª temporada |
| Alberto Montávez Montes | ALBERTO | 7-4-1989 | Córdoba 'B' |
| Antonio Jesús Troyano Escribano | TROYANO | 22-3-1987 | 2ª temporada |
| Francisco Ríos Fernández | RÍOS | 6-1-1991 | 2ª temporada |
| Miguel Ángel Fernández Espejo | MIGUEL ÁNGEL | 15-5-1989 | Madridejos |
| Luis Alfonso Caicedo Verdú | VERDÚ | 10-4-1987 | Hellín |
| David Parra Sánchez | PARRA | 18-12-1986 | Toledo |
| Juan Carlos Culebras García | CULEBRAS | 23-11-1995 | 2ª temporada |
| Juan Daniel Márquez Fernández | JUANDA | 1-8-1987 | 2ª temporada |
| David Hervás Valdivia | VALDIVIA | 27-1-1990 | Ontinyent (+) |
| Edgar Chumillas López | CHUMILLAS | 16-1-1990 | Ontinyent |
| Francisco Javier Pérez Páez | JAVI PÉREZ | 27-1-1986 | Martos |
| Salvador Gómez Rodríguez | SALVA | 20-11-1987 | Villarrobledo |
| José Manuel Pérez Gómez | JOSÉ MANUEL | 15-10-1986 | 2ª temporada |
| Javier Barquilla López | BARQUILLA | 25-9-1996 | Puertollano Juvenil |
| Rubén Gómez Escobar | RUBÉN GÓMEZ | 14-3-1986 | Ontinyent (+) |
| Iván Limón Chacón | IVÁN LIMÓN | 22-7-1994 | Las Rozas Juvenil |
| Rubén Moreno de la Fuente | RUBÉN MORENO | 1-1-1988 | CF Talavera de la Reina |



Club Deportivo QUINTANAR DEL REY

Dirección: Parque, 1
Teléfono: 967 496 653
Fax: 967 496 653
Localidad: Quintanar del Rey (Cuenca)

Estadio: San Marcos
Superficie: Césped artificial

Fundación: 1996
Equipación: Camiseta verdiblanca, pantalón negro.

Temporadas en 3ª: 14
Temporadas en Preferente o equivalente: 3
Fases de ascenso a 2ªB/ascensos: 4/0

Temporada anterior: 9º

Presidente: Rafael Alonso Tévar Oñate

El Míster



Rubén Lezcano
 Joven entrenador, de tan sólo 34 años, que debutará en Tercera División esta temporada. Viene de entrenar las últimas temporadas al equipo juvenil del Zona 5 de Albacete.

El Crack



Foto: quintanardeportivo.com vía 3div18.es

Javi Martínez
 El guardameta de Tarancón llegó el año pasado para reforzar al Quintanar con un bagaje interesante en 2ª y 2ªB, donde ha jugado en Albacete, Ceuta, Conquense y Real Oviedo.

El Quintanar del Rey sumó la pasada campaña otra temporada en la mitad de la tabla, cumpliendo así los objetivos marcados e incluso soñando con la fase de ascenso en algún momento. Para esta temporada, el equipo se ha renovado a todos los niveles: directiva, banquillo y jugadores. En lo que se refiere a la plantilla, el equipo ha sufrido bajas muy importantes, como las de Pepelu, Santi o Javi Bolo, lo cual, unido a refuerzos bastante modestos, implica que el Quintanar del Rey debe ser uno de los equipos que sufran este año por la permanencia.

| | | | |
|---------------------------------|-----------------|------------|-------------------------|
| José Manuel Escribano García | JOSEMA | 20-2-1991 | 5ª temporada |
| Javier Martínez González | JAVI MARTÍNEZ | 27-6-1987 | 2ª temporada |
| Roque Tévar Sáiz | ROQUE TÉVAR | 4-11-1994 | 2ª temporada |
| Rubén López Aroca | RUBÉN LÓPEZ | 8-2-1994 | Real Murcia Juvenil (+) |
| Aridane Hornero Zapata | ARIDANE | 13-1-1989 | Mar Menor |
| Carlos Martínez Onate | CARLOS | 5-3-1994 | Albacete Juvenil |
| Francisco Eduardo Cruz Lemaur | EDUARDO | 7-3-1987 | Rayo Cantabria |
| Diego Antonio Marcilla Carrasco | DIEGO | 28-3-1980 | 13ª temporada |
| Héctor Escribano Maenza | HÉCTOR | 26-1-1989 | 6ª temporada |
| Roque Antonio García Cebrián | ROQUE | 21-10-1977 | Sin equipo (+) |
| Pedro Antonio Tévar Marcilla | PEDRO TÉVAR | 12-4-1994 | Zona 5 Juvenil |
| Sergio Martínez Montón | SERGIO MARTÍNEZ | 9-9-1986 | Tobarra |
| Rony Beard Murray | RONY | 24-11-1988 | Marchamalo |
| Rodrigo Gómez Mateo | RODRI | 9-2-1989 | Real Murcia Imperial |
| Pedro Sánchez Pérez | PERICO | 14-7-1990 | Real Murcia Imperial |
| Adrián Alarcón Elche | ADRIÁN | 18-8-1991 | Arcas |
| Manuel Monteagudo Gil | MANU | 19-12-1994 | Albacer Juvenil |
| Juan Sahuquillo Carrasco | CHOLILLA | 26-7-1994 | 3ª temporada |
| Amalio José Muñoz López | AMALIO | 3-4-1992 | Quintanar del Rey 'B' |
| Álvaro García García | ÁLVARO | 3-12-1991 | Sin equipo |

Bajas con la liga empezada: Emilio (defensa, procedía del Atco. Ibañés), Ricardo (delantero, de La Granja).



ALBACETE Balompié S.A.D. 'B'

Dirección: Prolongación Avda. España, s/n

Teléfono: 967 521 100

Fax: 967 522 123

Localidad: Albacete

Estadio: Ciudad Deportiva del Albacete Balompié

Superficie: Césped natural

Comienza a competir: 1996

Equipación: Camiseta y pantalón blancos.

Temporadas en 3ª: 16

Temporadas en Preferente o equivalente: 2

Fases de ascenso a 2ªB/ascensos: 6/0

Temporada anterior: 10º

Presidente: Agustín Lázaro Cabañero

El Míster



José Vicente Ibáñez

El técnico afrontará su tercera temporada en el filial en una situación difícil para el club y para el Alba 'B' en particular. Técnico con experiencia en el grupo que estuvo en La Gineta y Almansa.

El Crack



Foto: www.masquealba.com

Julio Soria

El año pasado volvió a casa este jugador que formó parte del *macrotraspaso* al Villarreal en el verano de 2007. Medio centro que ya ha jugado en el primer equipo.

Muchos problemas ha tenido el Albacete 'B' este verano, hasta el punto que se llegó a considerar la opción de retirar al equipo de la competición. Al final, el equipo sale adelante, pero minimizando costes, contando así con unos pocos jugadores del año anterior, varios del juvenil de División de Honor, incluso algunos todavía en edad juvenil, y unos pocos fichajes que se han reclutado por la provincia. Un equipo, por tanto, que requerirá de mucho trabajo por parte de Jovi, y donde los jugadores que alternen con el primer equipo deberán llevar el timón.

| | | | |
|-----------------------------------|----------------|------------|---------------------------|
| Javier García Sevilla | JAVI | 14-4-1993 | Albacer |
| José Antonio Casero Martín | CASERO | 15-10-1991 | Juventud U.R. Juan Carlos |
| Sergio Salazar Martínez | SALAZAR | 21-3-1992 | 3ª temporada |
| Alfonso Candelas Fernández | CANDELAS | 26-5-1995 | Albacete Juvenil |
| Juan Ramón Gómez-Pimpollo López | JUANRA | 18-1-1995 | Albacete Juvenil |
| Víctor Manuel Arribas Collado | VÍCTOR MANUEL | 29-6-1996 | Albacete Juvenil 'B' |
| Juan Cifuentes Ortiz | JUAN | 15-5-1993 | Quintanar del Rey (+) |
| Adrián Moreno Gómez | ADRIÁN | 1-2-1994 | Cristo de la Vega Juvenil |
| José Alberto Moreno Martínez | PIOJO | 30-1-1991 | 3ª temporada |
| Julio Soria Martínez | JULIO SORIA | 1-5-1993 | 2ª temporada |
| David Morcillo Riaza | MORCI | 16-1-1994 | Albacete Juvenil |
| Sergio Mármol Jareño | CATALI | 22-8-1994 | Albacete Juvenil |
| José Manuel Ruiz Carrasco | CARRASCO | 19-12-1994 | Albacete Juvenil |
| Jorge Díaz Lara | JORGE | 19-1-1994 | Albacete Juvenil |
| Víctor Ramón Martí Serna | VÍCTOR MARTÍ | 12-5-1987 | Almansa |
| Eleazar Ocaña García | ELEAZAR | 27-3-1988 | Socuéllamos |
| Héctor Fernández Rivera | HÉCTOR | 22-1-1992 | Ciudad Real |
| Julio Alberto Marijuán Sahuquillo | JULIO | 17-9-1986 | Albacer |
| José Luis Sotos Martínez | CHUPI | 28-2-1994 | Albacete Juvenil |
| Miguel Cortés Gomariz | CORTÉS | 6-3-1994 | Albacete Juvenil |
| Iván Cifuentes Román | IVÁN CIFUENTES | 10-1-1996 | Albacete Juvenil 'B' |
| Juan Manuel Cuerda Zornoza | POPI | 17-2-1993 | Almansa |



Club Deportivo ILLESCAS

Dirección: Paseo de la Estación, 5, 3ªA
Teléfono: 925 512 431
Fax: 925 532 110
Localidad: Illescas (Toledo)

Estadio: Municipal
Superficie: Césped artificial

Fundación: 1962
Equipación: Camiseta y pantalón blancos.

Temporadas en 3ª: 10
Temporadas en Preferente o equivalente: 17
Fases de ascenso a 2ªB/ascensos: 1/0

Temporada anterior: 11º

Presidente: Francisco García Fernández

El Míster



Pedro Velasco
 Segunda experiencia como entrenador del de La Puebla de Montalbán, otrora experimentado jugador. El año pasado no pudo salvar del descenso a un Torrijos demasiado joven para Tercera.

El Crack



Dani Ballesteros
 Uno de los pocos que siguen de la temporada anterior es este medio centro, ex de Toledo 'B', Cobeja, Chozas, Carranque y Madridejos, que deberá liderar el juego sagreño.

Otro equipo que lo ha pasado mal este verano ha sido el Illescas, sobre el cual pendió la sombra de la desaparición durante bastantes días. Al final, el club se salvó, pero a costa de recortes que han implicado la retirada de su filial de Preferente y la confección de una plantilla sumamente modesta con gente joven y con poca experiencia en Tercera División. La portería parece la línea más solvente, con tres porteros competitivos, mientras que en el resto del campo habrá que encomendarse a los más experimentados, como Dani, Peño o Chanete.

| | | | |
|-----------------------------------|------------------|------------|------------------------|
| Fernando Navarro López | FERNANDO NAVARRO | 21-7-1990 | 2ª temporada |
| Emilio José Hernández Serrano | EMILIO | 14-2-1986 | Toledo (+) |
| Adrián Franco Suárez | CÓRDOBA | 18-4-1993 | Torrijos |
| Diego Luis Villegas Sánchez | VILLEGAS | 30-11-1991 | Illescas 'B' |
| Javier Polo Longarela | JAVI POLO | 21-4-1992 | Trival Valderas |
| Juan Carlos Banda Jiménez | JUAN BANDA | 18-5-1989 | Griñón |
| Íñigo Dolara Allende | ÍÑIGO | 7-9-1989 | Bermeo |
| Jaime Fernández Jurado | JAIME | 21-9-1994 | Getafe Juvenil |
| Daniel Ballesteros García-Tenorio | DANI BALLESTEROS | 4-6-1989 | 2ª temporada |
| Manuel Mudarra Hernández | MANU | 10-2-1993 | Illescas 'B' |
| Carlos Javier Peño Hernández | PEÑO | 29-11-1992 | Madridejos |
| Sergio Miguel Gómez | SERGI | 22-2-1992 | Griñón |
| Sergio López Hernando | SERGIO LÓPEZ | 26-8-1993 | Pozuelo de Alarcón 'B' |
| Daniel Nieto Martín | NIETO | 23-6-1990 | Pozuelo de Alarcón 'B' |
| Adrián Gómez Sánchez | ADRIÁN | 11-11-1994 | Unión Adarve Juvenil |
| Daniel Durán Luna | DURÁN | 20-7-1988 | Puerta Bonita |
| Raúl Corrales Perea | CORRALES | 22-9-1992 | Alcorcón 'B' |
| Gnonka David Lago | DAVID LAGO | 20-5-1991 | Villaviciosa de Odón |
| Javier Rico Zamorano | CHANETE | 17-2-1988 | 2ª temporada |
| Andrés Rodríguez Hernández | ANDRÉS | 16-1-1991 | Humanes |
| Diego Icierra Victoriano | CHUMI | 3-8-1993 | Torrijos |



Unión Deportiva ALMANSA

Dirección: Calle Galileo, s/n
Teléfono: 967 312 208
Fax: 967 312 208
Localidad: Almansa (Albacete)

Estadio: Municipal
Superficie: Césped natural

Fundación: 1993
Equipación: Camiseta azul, pantalón blanco.

Temporadas en 2ªB: 1
Temporadas en 3ª: 16
Temporadas en Preferente o equivalente: 2
Fases de ascenso a 2ªB/ascensos: 6/1

Temporada anterior: 12º

Presidente: Ignacio Herrero Matarredonda

El Míster



Mario Simón
 Vuelve a Almansa el entrenador albaceteño después de un año en blanco con la intención de repetir la buena campaña 2011/12. Ex entrenador del Albacete Balompié 'B' y también del primer equipo.

El Crack



Íker Torre
 El fichaje estrella del Almansa es el de este espigado delantero vasco que ya jugó en el equipo la temporada 2008/09, proclamándose máximo goleador del grupo 18.

El Almansa viene de una temporada 2012/13 muy discreta, en la cual tuvo que competir con un bloque justo de efectivos y muy joven. Pero ojo a la plantilla que se ha confeccionado para esta temporada, que deja al equipo como uno de los favoritos a los puestos de cabeza. Se ha producido un buen número de regresos de jugadores que dejaron un gran sello en la ciudad del Castillo, como Garrote, Iñaki o Íker Torre. Además, los de Almansa han pescado en el desmantelado Hellín y han mantenido a activos importantes como José Carlos o Septián.

| | | | |
|----------------------------------|---------------|------------|----------------------------|
| Jorge Rafael Cerdá Gómez | JORGE | 31-8-1994 | 2ª temporada |
| Sergio Arenas Llagostera | SERGIO ARENAS | 11-3-1989 | Albacete 'B' |
| Francisco José Septián Fernández | SEPTIÁN | 7-10-1979 | 6ª temporada (+) |
| Alfonso Navalón Almendros | ALFON | 2-4-1993 | 2ª temporada |
| David Sánchez Díaz | MELE | 15-2-1994 | 2ª temporada |
| Francisco Megías Martínez | PACO MEGÍAS | 7-8-1994 | Almansa Juvenil |
| Alberto Moreno García | CHUPI | 14-10-1980 | Peña Dep. Sta. Eulalia (+) |
| Antonio Rumbo Sánchez | RUMBO | 25-5-1985 | Hellín (+) |
| Pablo García Moreno | PABLO | 31-5-1985 | Hellín |
| José Carlos Gómez Martínez | JOSÉ CARLOS | 19-2-1990 | 6ª temporada |
| Pascual Almendros del Valle | PASCUAL | 23-10-1989 | 2ª temporada |
| Juan David Moreno Honrubia | BUITRE | 22-9-1985 | 2ª temporada |
| Rubén Fuentes Garrote | GARROTE | 21-7-1986 | El Muro (+) |
| Pablo García López | PABLO GARCÍA | 1-3-1986 | La Roda (+) |
| Ignacio Segura Carrión | IÑAQUI | 12-4-1986 | Hellín (+) |
| Alberto Martínez Oca | OCA | 17-11-1990 | Hellín (+) |
| Sergio Moreno Marín | SERGIO MORENO | 25-11-1987 | Hellín |
| José Ignacio González González | IGNACIO | 14-6-1994 | Albacete Juvenil |
| Enrique Piqueras Villar | KIKE | 2-3-1993 | 2ª temporada |
| Íker Torre Larrañaga | ÍKER TORRE | 15-9-1982 | Noja (+) |
| José María Navarro Peñarribia | JOSÉ MARI | 24-2-1985 | Villarrobledo |



MANZANARES Club de Fútbol

Dirección: Pérez Galdós, 34
Teléfono: 655 528 936
Fax: -
Localidad: Manzanares (Ciudad Real)

Estadio: José Camacho
Superficie: Césped artificial

Fundación: 1952*
Equipación: Camiseta azul con una franja blanca, pantalón azul.

Temporadas en 3ª: 20
Temporadas en Preferente o equivalente: 24
Fases de ascenso a 2ªB/ascensos: 2/0

Temporada anterior: 13º

Presidente: José Jiménez Guijarro

*: Ciertas fuentes reflejan 1963 como fecha de fundación. Eso implicaría la existencia de un Manzanares CF distinto en los años 50, al que habría que atribuir cuatro temporadas en 3ª y siete en Preferente.

El Míster



Foto: La Tribuna de Ciudad Real

Sergio Fdez.-Pacheco
 Tercera temporada, segunda desde el inicio, del técnico manzanareño, que en Tercera sólo ha dirigido a los franjiblancos. Tratará de conseguir de nuevo una permanencia holgada.

El Crack

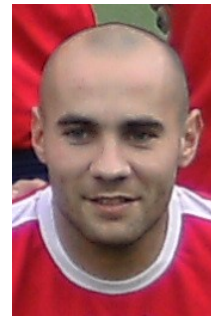

Carlos Olivares
 Los gemelos Olivares volverán a ser los baluartes de la defensa manzanareña. El más experimentado de los dos es Carlos, que, al igual que Edu, puede jugar de central o lateral.

El Manzanares realizó la pasada campaña una de las mejores temporadas de su historia reciente, al pasar todo el año en la zona tranquila de la tabla y no pasar apuros para mantenerse. Para tratar de repetir, se ha mantenido al técnico y a la mayor parte de la plantilla, aunque se han producido algunas bajas relevantes, siendo las de Rivero y Sergio Esteban las que más pueden acusarse. Los refuerzos han sido muy modestos, con lo cual el equipo tendrá que pelear de nuevo por la permanencia con los equipos más humildes del grupo.

| | | | |
|--------------------------------------|-----------------|------------|-------------------|
| Javier Esteban Torrente | TORRENTE | 20-8-1981 | 3ª temporada |
| Diego Jesús Gallego Naranjo | DIEGO | 2-8-1983 | 3ª temporada (+) |
| Francisco José Bellón Calero | FRAN | 3-4-1992 | Membrilla |
| Miguel Espinosa Quiñones | ESPINOSA | 9-10-1991 | 4ª temporada |
| Ángel Saavedra Rodríguez | SAAVEDRA | 6-1-1991 | 3ª temporada |
| Carlos Olivares Martínez | CARLOS OLIVARES | 7-9-1983 | 2ª temporada |
| Eduardo Olivares Martínez | EDU OLIVARES | 7-9-1983 | 2ª temporada |
| Álvaro Martínez León | ÁLVARO | 1-8-1989 | 2ª temporada |
| Francisco Melendo Sánchez-Camacho | MELENDO | 18-6-1988 | Ciudad Real |
| José Manuel Gómez-Pimpollo López | JOSEMA | 18-2-1994 | Albacete Juvenil |
| Enrique Pascual Redondo | QUIQUE | 13-1-1987 | 5ª temporada |
| Miguel Ángel León Díaz | PIRRI | 12-9-1988 | 4ª temporada |
| Martín López de la Manzanara Márquez | MARTÍN | 28-6-1990 | 4ª temporada |
| José Carlos de la Cruz García | JOSÉ CARLOS | 10-7-1988 | 3ª temporada |
| Jesús Villar Manzanares | CHULE | 25-5-1987 | 2ª temporada (+) |
| David Sevilla Díaz-Malaguilla | DAVID SEVILLA | 5-9-1993 | La Solana |
| Martin Marcelen Bibi Awana | BIBI | 12-3-1983 | Quintanar del Rey |
| Jorge Ortega Gómez-Flor | JORGE ORTEGA | 30-4-1987 | 2ª temporada |
| Eduardo Corrales Martín-Consuegra | EDU | 15-11-1991 | Daimiel |
| Rafael Carlos Arroyo Martínez | CARLOS ARROYO | 27-11-1990 | Ciudad Real |



VILLARRUBIA Club de Fútbol

El Míster

El Crack

Dirección: Santander, 3
Teléfono: 629 140 912
Fax: 926 897 318
Localidad: Villarrobía de los Ojos (Ciudad Real)

Estadio: Municipal
Superficie: Césped artificial

Fundación: 1971
Equipación: Camiseta blanquiazul, pantalón azul.

Temporadas en 3ª: 4
Temporadas en Preferente o equivalente: 4
Fases de ascenso a 2ªB/ascensos: 0/0

Temporada anterior: 14º

Presidente: José A. Díaz del Campo Martín-Moreno



Foto: P. Lorente (La Tribuna)

Félix Pérez

El preparador consaburenses va a afrontar su tercera temporada consecutiva en Tercera con tres equipos distintos tras pasar con buenos resultados por Madrilejos y Gimnástico.



José Carlos Moraga

El extremo de Bolaños de Calatrava vuelve al equipo tras terminar la pasada campaña en La Nucía. Jugador formado en la cantera del Valencia que llegó a ser internacional.

El Villarrobía sigue consolidándose en Tercera División. Tras dos temporadas rondando los puestos altos, la pasada tocó quedar en la zona media de la tabla, y la permanencia no corrió peligro. Para esta campaña el equipo mantiene el bloque, aunque con cambio en el banquillo. La baja más sensible es la del ariete Jesute, que ha vuelto a Ciudad Real, pero se han producido dos refuerzos muy notables: el de José Carlos Moraga, que vuelve al equipo seis meses después, y el del veterano Vílchez, que seguirá repartiendo juego en la zona un año más.

| | | | |
|----------------------------------|-----------------|-----------|------------------|
| Pedro Antonio Sosa Buitrago | PEDRO | 6-8-1987 | 2ª temporada (+) |
| Gaizka Ruiz de Alegría González | GAIZKA | 24-9-1986 | Collado Villalba |
| Diego Medina Buitrago | DIEGO | 11-3-1989 | 5ª temporada |
| Carlos García-Muñoz García-Muñoz | CARLOS GARCÍA | 11-1-1986 | 4ª temporada |
| Carlos Camacho Narváez | CAMACHO | 2-2-1977 | 3ª temporada |
| David García-Moreno García-Muñoz | DACHU | 5-6-1991 | 2ª temporada |
| Carlos Moraga Martín-Portugués | MORAGA | 7-6-1987 | 2ª temporada (+) |
| Alberto López de Mota Portugués | RUBIO | 4-10-1991 | Daimiel |
| Alexis Cañizares Blázquez | ALEXIS | 17-4-1988 | 5ª temporada |
| Pedro Luis Arana Orta | WUY | 31-3-1984 | 3ª temporada (+) |
| Jaime González-Carrato Alegre | JAIME | 12-9-1984 | 2ª temporada (+) |
| José Carlos Moraga del Valle | MORAGA | 21-2-1990 | La Nucía (+) |
| Luis Mariano Vílchez Ortiz | VÍLCHEZ | 13-4-1982 | Villarrobledo |
| Jesús Martín-Moreno Úbeda | CHUCHO | 15-8-1990 | 5ª temporada |
| Juan José Luque Lunar | LUQUE | 1-8-1990 | 3ª temporada |
| Miguel Ángel Ureña Naranjo | UREÑA | 4-4-1992 | 3ª temporada |
| Ángel Santos Navarro | PITI | 4-3-1995 | Juvenil |
| Santiago Vera Díaz-Moreno | SANTI VERA | 9-4-1990 | Sin equipo (+) |
| Diego Buitrago Gómez-Limón | DIEGO BUITRAGO | 8-4-1993 | Daimiel |
| Carlos Quintana Herrero | CARLOS QUINTANA | 7-2-1987 | Cuéllar |



Club Deportivo MADRIDEJOS

Dirección: Goya, 5
Teléfono: 678 547 254
Fax: 925 467 054
Localidad: Madridejos (Toledo)

Estadio: Campo Nuevo
Superficie: Césped artificial

Fundación: 1968
Equipación: Camiseta azul, pantalón blanco.

Temporadas en 3ª: 7
Temporadas en Preferente o equivalente: 20
Fases de ascenso a 2ªB/ascensos: 0/0

Temporada anterior: 15º

Presidente: Faustino Sánchez Gómez-Carreño

El Míster



David Rodríguez
 Llegó a mitad de la temporada pasada y consiguió enderezar el rumbo del equipo. Volvió así el toledano a Tercera, donde su último equipo había sido el Torpedo 66 2008/09.

El Crack



Zurro
 El medio centro toledano ha sido uno de los jugadores más regulares del Madridejos en estos dos años en Tercera. Antes jugó en Torrijos y Mora, entre otros equipos.

El Madridejos vivió varios altibajos la temporada pasada. Se empezó con bastantes dudas, y así se produjo la salida de Galán y la llegada de Rodríguez. El equipo remontó entonces el vuelo, y se asentó en mitad de la tabla, aunque con la permanencia ya casi segura se tuvo otra mala racha y se acabó en la zona baja. Para esta temporada, el equipo vuelve a ser bastante modesto, con unos pocos jugadores que siguen y con varios fichajes llegados de regional o juveniles. Veteranos como Héctor y Zurro serán claves en busca de la permanencia.

| | | | |
|------------------------------------|----------------|------------|-----------------------|
| Máximo Sánchez Carrasco | MAXI | 12-11-1982 | Villacañas |
| Alberto Messía de la Cerda Álvarez | ALBERTO | 22-6-1992 | Torrijos |
| Jesús Garzón Carrasco | CHECHU | 22-5-1988 | 5ª temporada (+) |
| Mark Asigba | MARK | 7-7-1990 | 3ª temporada |
| Javier Fernández Soler | JAVI FERNÁNDEZ | 9-7-1991 | Illescas |
| Javier Sánchez Sánchez | JAVI SÁNCHEZ | 22-11-1988 | Sonseca |
| Jesús Esquinas Sesmero | ESQUINAS | 2-3-1991 | Villacañas |
| Mario Sánchez Martín-Benito | SÁNCHEZ | 12-7-1994 | Gimn. Alcázar Juvenil |
| Héctor Lázaro Vega | HÉCTOR LÁZARO | 14-1-1984 | 4ª temporada |
| Mario Sánchez Roldán | MARIO | 28-3-1980 | 4ª temporada |
| Francisco Javier Zurro Cordero | ZURRO | 2-9-1981 | 3ª temporada |
| Javier Sánchez de Rojas Cantalicio | JAVI CHICO | 19-11-1989 | 2ª temporada |
| Chibuzor Odínaka Joseph | JOSEPH | 21-2-1988 | Carranque (+) |
| Román Sanz Barril | ROMÁN | 28-12-1992 | UD Talavera |
| Roberto López Benítez | ROBERTO | 15-11-1990 | UD Talavera |
| Antonio Serrano Bermejo | TONI | 9-5-1989 | Torrijos |
| José María Novillo de la Plata | NOVILLO | 24-6-1986 | Mora |
| Soumaila Konare | SUMY | 22-9-1991 | Mora |
| José Vicente Pulido Jiménez | JOSEVI | 10-7-1990 | Toledo 'B' |
| Juan Carlos Maroto Maqueda | CHATA | 18-7-1994 | Toledo Juvenil |



MORA Club de Fútbol

Dirección: Yegros, 2
Teléfono: 925 341 786
Fax: 925 341 786
Localidad: Mora (Toledo)

Estadio: Las Delicias
Superficie: Césped artificial

Fundación: 1977
Equipación: Camiseta y pantalón blancos

Temporadas en 3ª: 5
Temporadas en Preferente o equivalente: 25
Fases de ascenso a 2ªB/ascensos: 0/0

Temporada anterior: 16º

Presidente: Ángel José Cervantes Martín

El Míster



Carlos Tomás Viso
 Para un entrenador en los tiempos que corren, cuatro temporadas consecutivas en el mismo equipo es un logro. Esa es la marca de Viso, otrora especialista en ascensos a Tercera.

El Crack



Ocaña
 Jugador de calidad en el centro del campo que será un año más el distribuidor del juego moracho. Ex jugador de Cobeja, Atlético Pinto y Carranque, entre otros.

Por fin, en su cuarta temporada en la categoría, el Mora consiguió la permanencia en Tercera División. En esa línea, el club que sigue presidiendo Ángel Cervantes buscará consolidarse en categoría nacional. El equipo pierde valores importantes, como Puma, Novillo, Moisés o Moha, y presenta como refuerzos más destacados los de Buyo y Butra, que vienen de ascender con el Toledo aunque sin un rol de titular. En general, se han buscado refuerzos de veteranos, como son también Josué o Gerardo, para buscar de nuevo la permanencia.

| | | | |
|---|-------------------|------------|-------------------|
| Sergio Menor Martín | BUYO | 23-7-1990 | Toledo |
| Álvaro de la Cruz Ortega | ÁLVARO DE LA CRUZ | 19-2-1993 | Tomelloso |
| César Rodríguez Galán | CÉSAR | 19-3-1983 | 4ª temporada |
| Álvaro Maestro Sánchez | ÁLVARO | 17-7-1991 | 4ª temporada |
| Daniel Otero Téllez | DANI OTERO | 9-3-1990 | 4ª temporada |
| Ángel Villacampa Carrasco | VILLACAMPA | 14-12-1976 | 4ª temporada |
| Víctor Manuel Arquero García-Tembleque | VÍCTOR | 28-2-1984 | 2ª temporada |
| Pedro Pablo Garrido Martínez de la Casa | PEDRO PABLO | 18-4-1989 | Torrijos |
| Pablo Olivar Moreno | PABLO | 24-1-1987 | 3ª temporada |
| José Ángel Sánchez Ocaña | OCAÑA | 2-3-1985 | 3ª temporada |
| Juan Francisco Pérez de la Cruz | JUANFRAN | 25-1-1992 | 2ª temporada |
| Juan Carlos Escamilla Morales | MORALES | 16-9-1983 | 2ª temporada |
| Daniel del Pino Ortega | DANI PINO | 22-7-1988 | Moralo |
| Álvaro Escudero Alzaga | ÁLVARO ESCUDERO | 7-8-1989 | Palencia |
| Josué del Valle Cogolludo | JOSUÉ | 2-3-1987 | Torrijos |
| Roberto García Trigo | BUTRA | 26-11-1981 | Toledo |
| Rodrigo Sánchez de Rojas Lozoya | RODRI | 20-11-1993 | 2ª temporada |
| Gerardo Curiel Chico | GERARDO | 24-8-1986 | UD Talavera |
| David Peñarrubia López | DAVID PEÑARRUBIA | 2-1-1987 | Quintanar del Rey |



Club Deportivo CIUDAD REAL

Dirección: Juan Ramón Jiménez, s/n
Teléfono: 926 256 986
Fax: -
Localidad: Ciudad Real

Estadio: Rey Juan Carlos
Superficie: Césped natural

Fundación: 2009
Equipación: Camiseta azul, pantalón blanco.

Temporadas en 3ª: 2
Temporadas en Preferente o equivalente: 1
Fases de ascenso a 2ªB/ascensos: 0/0

Temporada anterior: 17º

Presidente: Pascual Pérez Rodríguez

El Míster



José Ramón Outón
 El ex jugador del CD Manchego llegó el año pasado en una situación difícil y consiguió salvar al equipo. Es su segunda experiencia en Tercera tras haber dirigido al Villarrubia.

El Crack



Jesute
 El veterano delantero vuelve a casa para seguir dando guerra a las defensas del grupo. Sexto equipo en Tercera tras Piedrabuena, Tomelloso, Manchego CF, Illescas y Villarrubia.

Se salvó el Ciudad Real in extremis del descenso tras un estreno muy difícil en categoría nacional en el cual se ocuparon puestos de descensos durante buena parte de la temporada. Para tratar de salvarse de forma más holgada, este año el club ha realizado bastantes fichajes, entre ellos dos de jugadores de fuera de la provincia como el meta Antonio David y el media punta Dani Hoyos, que deben aportar el punto de calidad necesario. Además, el club sigue apostando por la cantera, con hasta cuatro jóvenes que ascienden al primer equipo.

| | | | |
|--|----------------|------------|----------------------|
| Héctor Quevedo Chacón | HÉCTOR QUEVEDO | 6-4-1993 | Villaviciosa de Odón |
| Antonio David Montiel Bazán | ANTONIO DAVID | 16-3-1990 | Villanovense |
| David Martín Guijarro | DAVID MARTÍN | 10-12-1980 | 5ª temporada |
| Alberto Fernández García | ALBERTO | 3-10-1985 | 3ª temporada |
| Juan Pedro Sánchez de la Nieta Garrido | JUAMPE | 21-9-1987 | 2ª temporada |
| Noel del Río Murillo | NOEL | 1-10-1987 | 2ª temporada |
| Ángel González Martínez | ÁNGEL GONZÁLEZ | 7-2-1994 | Ciudad Real Juvenil |
| Carlos Ramos Salcedo | CARLOS RAMOS | 17-6-1991 | UD Badajoz |
| Francisco Jonatan Garceso Grueso | JONY | 23-1-1990 | Manzanares |
| Jonás Manuel Maya Cruz | MANU MAYA | 30-7-1988 | Puertollano |
| Roberto Santana Diezma | SANTANA | 4-6-1989 | 3ª temporada |
| Raúl Castillo Rubio | RAÚL CASTILLO | 27-4-1980 | 3ª temporada |
| Eimard Sobrino Zurera | EIMARD | 15-8-1993 | 2ª temporada |
| Santiago Bada Álvarez | SANTI BADA | 13-6-1991 | Ciudad Real 'B' |
| Esteban José Rodrigo Ruiz | ESTEBAN | 23-12-1992 | Ciudad Real 'B' |
| Rodrigo Pelegrín Martín | RODRI | 25-2-1992 | Puertollano |
| Silvio García de Marina Mera | SILVIO | 2-12-1985 | 2ª temporada |
| Iván Roldán Briñas | IVÁN ROLDÁN | 20-7-1994 | Ciudad Real Juvenil |
| Jesús Sánchez Guerrero | JESUTE | 24-12-1980 | Villarrubia |
| Daniel Hoyos Villalta | DANI HOYOS | 15-8-1989 | San Roque de Cádiz |



Yugo-Unión Deportiva SOCUÉLLAMOS

Dirección: Deportes, 5
Teléfono: 926 539 310
Fax: 926 500 458
Localidad: Socuéllamos (Ciudad Real)

Estadio: Paquito Jiménez
Superficie: Césped artificial

Fundación: 1961
Equipación: Camiseta azul, pantalón blanco.

Temporadas en 3ª: 25
Temporadas en Preferente o equivalente: 15
Fases de ascenso a 2ªB/ascensos: 1/0

Temporada anterior: 1º en Preferente Grupo II

Presidente: Jorge López Garrido

El Míster



Ángel García Cosín
 Continúa en el banquillo el alcazareño después de haber dirigido el equipo el año del ascenso. Entrenador joven que antes dirigió al Gimnástico en Preferente y en Tercera.

El Crack



Mensha
 Por fin jugará en Tercera este delantero africano que llevaba muchos años haciendo goles en Preferente. Viene de conseguir ascensos con Madridejos, CF Talavera y Socuéllamos

Ha sido breve el paso del Socuéllamos por Preferente, ya que tras su descenso por arrastre vino una temporada dominando de principio a fin el grupo II de la máxima categoría regional. A pesar de ello, la plantilla ha sufrido una profunda remodelación, y se ha confeccionado un equipo con la intención de acabar en la mitad alta de la tabla. Así, han salido jugadores importantes en Preferente como Fede, Fran Bueno o Raúl Mera, pero han llegado otros sobradamente conocidos como Novillo, Pablo Buendía o Bienve. Posible equipo revelación de la liga.

| | | | |
|------------------------------|-----------------|------------|---------------------------|
| Antonio José Ruiz Caba | RUIZ CABA | 29-5-1982 | 3ª temporada |
| Adrián Zarco Villegas | ADRIÁN ZARCO | 16-4-1994 | UD Talavera Juvenil |
| Jacinto José Trillo Navarro | JACINTO | 11-9-1984 | 3ª temporada (+) |
| Miguel López Gómez | MIGUEL LÓPEZ | 2-4-1988 | Cultural Valdeganga (+) |
| Carlos Javier García Manzano | CARLOS GARCÍA | 8-3-1989 | Gimnástico de Alcázar (+) |
| Borja Galindo San Nicolás | BORJA | 26-11-1990 | Tomelloso |
| Pablo Buendía Elvira | PABLO BUENDÍA | 2-1-1986 | Almansa |
| José Javier Novillo López | NOVILLO | 4-3-1984 | Conquense |
| Daniel Rubio de la Cruz | CHATO | 25-5-1993 | Albacete 'B' |
| Agustín Benito Jiménez | AGUSTÍN | 3-8-1980 | 3ª temporada |
| Luis Alfonso Salgado Torres | ALFONSO SALGADO | 11-11-1988 | 3ª temporada (+) |
| Daniel García Pliego | DANI | 14-10-1994 | Cristo de la Vega Juvenil |
| Santiago Cabeza Haro | SANTI CABEZA | 10-4-1991 | Pedroñeras |
| Enrique Domínguez Domínguez | QUIQUE | 21-9-1990 | Albacete 'B' |
| Aarón Aguado Rodríguez | AARÓN | 7-1-1989 | Real Ávila |
| Godwin Mensha | MENSHA | 2-9-1989 | 2ª temporada |
| Javier Martínez López | JAVI BOLO | 8-7-1989 | Quintanar del Rey |
| Bienvenido Marañón Morejón | BIENVE | 15-5-1986 | La Hoya Lorca |



LA GINETA Club de Fútbol

Dirección: San Juan, 79, Bajo
Teléfono: 669 397 797
Fax: 967 662 792
Localidad: La Gineta (Albacete)

Estadio: San Martín
Superficie: Césped natural

Fundación: 1992
Equipación: Camiseta amarilla, pantalón azul.

Temporadas en 3ª: 4
Temporadas en Preferente o equivalente: 8
Fases de ascenso a 2ªB/ascensos: 0/0

Temporada anterior: 1º en Preferente Grupo I

Presidente: Luis Arroyo Ródenas

El Míster



Pedro Arenas
 Los vaivenes de las últimas temporadas no han apartado del banquillo de La Gineta al técnico rodense, que afronta ya su cuarta temporada en el equipo tras llegar procedente del Munera.

El Crack



Félix
 Portero siempre solvente que fue uno de los refuerzos estrella de La Gineta para Preferente. Antes ha jugado en Albacete 'B', Racing 'B', La Roda, Tarazona y Quintanar del Rey.

La Gineta vuelve a Tercera División después de ascender en un duro pulso con el Zona 5. El equipo amarillo mantiene ahora un año más su bloque, formado por jugadores de la zona de Albacete con mayoría de gente experta en Tercera, como Félix, Fernan, David Álvarez o Herra. Sin embargo, han llegado pocos refuerzos, y ninguno de ellos desde Tercera, con lo cual el equipo parece que deberá poner su mira en la permanencia y luchar en el pelotón de equipos que querrán evitar los tres últimos lugares de la tabla al final de la temporada.

| | | | |
|----------------------------------|---------------|------------|-----------------------------|
| Félix Sáez Villarreal | FÉLIX | 29-5-1984 | 2ª temporada |
| Rodrigo Alarcón Hidalgo | RODRI | 7-12-1994 | E. Federativa Albacete Juv. |
| Roberto Cuevas García | CUEVAS | 9-4-1987 | 6ª temporada |
| Germán Copete Cuenca | GERMÁN | 21-8-1986 | 4ª temporada |
| Joaquín Jiménez Cifuentes | JOAQUÍN | 27-3-1988 | 3ª temporada |
| Fernando Navarro Luján | FERNAN | 16-3-1980 | 2ª temporada (+) |
| Juan Antonio Gómez Cantos | JUANAN | 14-7-1992 | 2ª temporada |
| Miguel Romero Córcoles | MIGUEL ROMERO | 31-10-1991 | 2ª temporada |
| Francisco José Bueno Tévar | FRAN BUENO | 18-5-1987 | Socuéllamos (+) |
| Alberto Martínez Toledo | ALBERTO | 4-5-1987 | Atlético Ibañés |
| Francisco Javier Hidalgo Jiménez | JAVI | 29-8-1994 | E. Federativa Albacete Juv. |
| Manuel Ángel Tomás García | MANU | 13-7-1994 | E. Federativa Albacete Juv. |
| David Álvarez Vázquez | DAVID ÁLVAREZ | 8-7-1985 | 7ª temporada |
| Juan Francisco Sotoca Núñez | JUANFRAN | 28-8-1982 | 4ª temporada |
| Pedro Andrés Pérez | PERICO | 14-5-1988 | 3ª temporada |
| Héctor Faura Ibañez | FAURA | 2-10-1990 | 2ª temporada |
| Luis Ruiz López | LUIS | 3-6-1990 | 2ª temporada |
| Francisco López Muñoz | HERRA | 14-3-1981 | 3ª temporada |
| José Emiliano Martínez Sánchez | JOSETE | 19-11-1989 | 2ª temporada |
| David López Sotoca | SOTOCA | 28-7-1988 | 2ª temporada |



Escuela de Fútbol ZONA 5

Dirección: Hellín 56, 2ºB

Teléfono: 627 516 870

Fax: 967 960 609

Localidad: Albacete

Estadio: José Copete

Superficie: Césped artificial

Fundación: 1993 (En competición federada 2003)

Equipación: Camiseta roja, pantalón azul.

Temporadas en 3ª: 1

Temporadas en Preferente o equivalente: 3

Fases de ascenso a 2ªB/ascensos: 0/0

Temporada anterior: 2º en Preferente Grupo I

Presidente: Félix Fuentes Gallego

El Míster



José Luis Fuentes

Cuarta temporada en el equipo de un técnico de la casa que cogió al equipo recién ascendido a Preferente y lo ha conseguido colocar en Tercera División en tres años.

El Crack

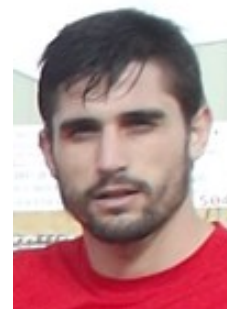

Marcos

Sus 20 goles fueron decisivos en el ascenso a Tercera del equipo la pasada campaña. Delantero centro de los de toda la vida, ya jugó en categoría nacional con La Gineta.

Lo que nació como un proyecto modesto de escuela de fútbol en Albacete ha acabado creciendo hasta dar a luz a un equipo senior en categoría nacional. El Zona 5 ha sorprendido a propios y extraños y tratará ahora de que su paso por Tercera no sea flor de un día. Aun así, los Fuentes no han perdido la cabeza y mantienen al bloque de jugadores del ascenso, reforzándose sólo tres jugadores aparte del ascenso de dos juveniles al primer equipo. Así, planteamiento modesto de los albaceteños, que tienen mucho trabajo por delante hacia la permanencia.

| | | | |
|-------------------------------------|----------------|------------|------------------|
| Roberto Ocaña Martínez | ROBER | 31-12-1989 | 6ª temporada |
| Juan Manuel Sanz Alfaro | JUANMA | 6-12-1991 | 4ª temporada |
| Misael Moreno Sánchez | MISA | 7-5-1988 | 6ª temporada (+) |
| Carlos López Reyes | CARLOS LÓPEZ | 30-10-1987 | 6ª temporada |
| José Manuel Matías Navalón | JOSEMA | 6-7-1992 | 3ª temporada |
| Cristian Collados Blázquez | CRISTIAN | 25-5-1992 | 3ª temporada |
| Alejandro Davia Gómez | DAVIA | 19-1-1993 | 2ª temporada |
| Juan Manuel Garrido Aguilar | JUANMA GARRIDO | 25-9-1989 | 2ª temporada (+) |
| Juan Antonio Ródenas Tárraga | RÓDENAS | 27-12-1994 | Zona 5 Juvenil |
| Pablo Huertas del Ramo | DEL RAMO | 10-6-1994 | Zona 5 Juvenil |
| Rafael Garrigos Simón | RAFA | 20-1-1990 | 4ª temporada |
| Álvaro Javier Tercero Sánchez | ÁLVARO | 1-9-1991 | 4ª temporada |
| José Manuel López Sánchez | GITA | 8-4-1988 | 4ª temporada |
| Félix Javier Fuentes López | FÉLIX | 1-8-1991 | 3ª temporada (+) |
| Ricardo Romero Nohales | RICARDO | 22-6-1992 | 3ª temporada |
| Gabriel Martínez González | CATA | 23-11-1987 | 2ª temporada |
| Carlos Enrique Pérez Villaverde | CARLOS PÉREZ | 18-9-1986 | Sin equipo |
| Juan Pablo Ospina Montoya | JUAMPA | 22-7-1991 | La Gineta |
| Marcos Moreno Sánchez | MARCOS | 10-11-1989 | 3ª temporada (+) |
| Francisco Javier Martínez Valcárcel | JAVI | 6-1-1993 | 2ª temporada |
| Reino Shimamura | SHIMAMURA | 17-9-1991 | Alberic |



Club Deportivo PEDROÑERAS

Dirección: Plaza Arrabal del Coso
Teléfono: 666 929 889
Fax: 967 161 111
Localidad: Las Pedroñeras (Cuenca)

Estadio: Municipal
Superficie: Césped artificial

Fundación: 1964
Equipación: Camiseta rojiblanca y pantalón azul.

Temporadas en 3ª: 1
Temporadas en Preferente o equivalente: 24
Fases de ascenso a 2ªB/ascensos: 0/0

Temporada anterior: 2º en Preferente Grupo II

Presidente: Manuel Izquierdo Pulido

El Míster



José Luis Sepúlveda

Tras un tiempo de inactividad, sorprendió el regreso del sanclementino a los banquillos en un Preferente como el Pedroñeras, aunque finalmente el reto ha salido de manera inmejorable.

El Crack



José Mari

Natural de San Clemente al igual que el míster, fue uno de los jugadores más regulares en Preferente. Originalmente interior, ahora actúa también de lateral derecho.

El segundo equipo que debuta este año en categoría nacional es el Pedroñeras, que era el equipo regional que más temporadas acumulaba en Preferente sin ascensos a Tercera. El equipo tiene ahora ante sí el difícil reto de la permanencia, y lo encara con una plantilla muy modesta, donde incluso se ha perdido a un puntal del ascenso como Santi Cabeza. Adolfo es así el fichaje más importante de un equipo que tendrá su principal activo en Sepúlveda, entrenador que suele ser acusado de resultadista pero que saca mucho partido a sus equipos.

| | | | |
|------------------------------|-----------------|------------|-----------------------|
| Julián Muñoz Mateo | JULI | 9-6-1984 | 4ª temporada |
| Eduardo Martínez Vera | EDU | 19-5-1992 | Mota del Cuervo |
| Javier Izquierdo Ruiz | JAVI | 18-8-1989 | Sin equipo (+) |
| Alberto José Pacheco Pacheco | NEME | 22-3-1991 | 5ª temporada |
| Daniel Cabezuelo Blázquez | DANI | 16-12-1991 | 3ª temporada |
| Juan Carlos Galindo Ramírez | JUANCAR | 15-7-1993 | 3ª temporada |
| Rubén Salamanca Marchante | RUBÉN SALAMANCA | 22-2-1993 | 2ª temporada |
| Rubén Romera Pérez | ROMERA | 21-2-1989 | 6ª temporada |
| José Ramón Moya García | MOYA | 2-6-1990 | 3ª temporada |
| Javier Charco Moreno | CHARCO | 1-12-1991 | 3ª temporada |
| José Luis Sepúlveda Martínez | SEPUL | 6-3-1994 | 2ª temporada |
| José María Arcas Toboso | JOSÉ MARI | 27-12-1980 | 2ª temporada |
| Israel Haro Villegas | ISRAEL | 22-5-1994 | CP Pedroñeras Juvenil |
| Gabriel Moya Ruiz | GABRI | 12-3-1993 | Mota del Cuervo |
| Joaquín Huerta Sepúlveda | NETE | 5-5-1992 | Olímpic de Xátiva |
| Pedro José Pacheco Lozano | PEDRO | 1-3-1991 | 4ª temporada |
| Gustavo Porras Carrión | GUSTAVO | 30-10-1981 | 3ª temporada |
| David Bustos Marchante | BUSTOS | 28-10-1991 | 2ª temporada |
| Óscar Sevillano Manjavacas | PICHI | 5-2-1984 | Mota del Cuervo |
| Adolfo Fernández López | ADOLFO | 23-2-1992 | Gimnástico de Alcázar |

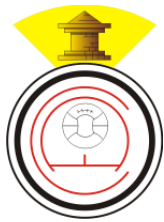

Atlético IBAÑÉS

Dirección: Plaza de la Constitución, 8
Teléfono: 628 006 857
Fax: 967 460 193
Localidad: Casas Ibañez (Albacete)

Estadio: Municipal
Superficie: Césped artificial

Fundación: 1979 (dudosa)
Equipación: Camiseta rojiblanca, pantalón negro.

Temporadas en 3ª: 2
Temporadas en Preferente o equivalente: 6
Fases de ascenso a 2ªB/ascensos: 0/0

Temporada anterior: 3º en Preferente Grupo I

Presidente: Anastasio Gómez López

El Míster

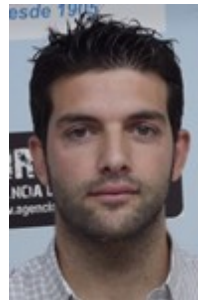

Adrián Calonge

El banquillo ibañés sigue al cargo de este joven entrenador que ya ocupó este puesto la temporada anterior en Preferente tras pasar por la cantera del Albacete.

El Crack



Pepelu

El veterano central es uno de los principales refuerzos del Ibañés 13/14. Jugador más que experimentado que ha pasado por Toledo, La Roda, Villarrobledo, Hellín y Quintanar del Rey.

Después de su polémico descenso por arrastre del verano anterior, esta vez los avatares del fútbol han beneficiado al Atlético Ibañés, que ha ascendido a Tercera también arrastrado, esta vez por los ascensos de Toledo y Conquense a Segunda 'B'. Para evitar los problemas del pasado, el equipo se ha reforzado bastante, destacando las llegadas desde Quintanar del Rey de jugadores con experiencia en Tercera como Pepelu, Fredy y Santi. En general, la plantilla parece competitiva y parte un punto por encima de otros equipos aspirantes a mantenerse.

| | | | |
|------------------------------|-----------------|------------|-----------------------|
| Álvaro González Gómez | ÁLVARO | 17-11-1986 | Temporada anterior |
| Ángel Heredia Romero | ÁNGEL HEREDIA | 28-6-1992 | Huracán de Balazote |
| Javier Paños Prados | CAPI | 9-5-1989 | Temporada anterior |
| Luis Alberto Sánchez Sánchez | LUIS | 4-2-1989 | Temporada anterior |
| Emilio José López Parreño | EMILIO | 29-7-1989 | Munera |
| José Luis Fuentes García | PEPELU | 18-11-1980 | Quintanar del Rey |
| José Antonio Martínez Pardo | CANDI | 5-12-1987 | Villamalea |
| Adrián Carboneras Gregorio | ADRIÁN | 1-2-1993 | Albacete 'B' |
| Fermín David García Fraile | FERMÍN | 24-1-1986 | Temporada anterior |
| Miguel Sarrión Pérez | MIGUE | 20-3-1981 | Temporada anterior |
| José Carlos Temprado Ruiz | CATA | 28-3-1989 | Temporada anterior |
| Diego Lozano Núñez | DIEGO | 29-5-1985 | Temporada anterior |
| Fredy Hernán Ortiz Velin | FREDY | 12-5-1986 | Quintanar del Rey (+) |
| Carlos Martínez García | CARLOS MARTÍNEZ | 21-1-1991 | Zona 5 |
| Sergio López Martínez | SERGIO LÓPEZ | 27-2-1990 | Sin equipo |
| Víctor Jiménez Martínez | VÍCTOR | 10-5-1987 | Temporada anterior |
| Eusebio López Alarcón | FOTO | 20-9-1982 | Temporada anterior |
| Malco Juan Encinas Tejada | MALCO | 9-4-1990 | Temporada anterior |
| José Javier Simón García | MINI | 17-3-1993 | Temporada anterior |
| Santiago López Fuentes | SANTI | 12-12-1981 | Quintanar del Rey |
| Antonio Ayala Morote | BOLO | 11-3-1992 | Madrigueras |

ÁRBITROS DE CASTILLA-LA MANCHA

SEGUNDA DIVISIÓN (LIGA ADELANTE)

Arcediano Monescillo (3ª temporada)
Muñoz Mayordomo (1ª temporada)

SEGUNDA DIVISIÓN 'B'

Alberola Rojas, Javier (1ª temporada)
Collado López (3ª temporada)
Escudero Marín (2ª temporada)

Jiménez Moreno (11ª t., 5ª consecutiva)
López López (13ª temporada)
Villena Contreras (6ª t., 4ª consecutiva)

TERCERA DIVISIÓN



Alberola Rojas, Ant.
(To, 2ª temp.)



Álvarez Pinardo
(To, 2ª cons.)



Burillo Naranjo
(Alc, 5ª cons.)



Calzado Aranda
(Cr, 4ª temp.)



Campos García
(Cr, 8ª temp.)

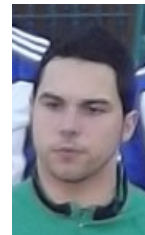

Cuesta Gª Muñoz
(Cr, 5ª temp.)



De Matos Sánchez
(To, 13ª cons.)



D.Mera Escud., Is.
(Cr, 2ª temp.)

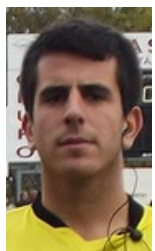

D.Mera Escud. P.
(Cr, 1ª temp.)



Espinosa García
(Gu, 5ª temp.)

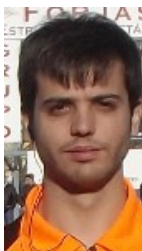

Fdez. Orozco
(Ab, 5ª temp.)



Fernández Vera
(Cu, 4ª temp.)



García Onrubia
(Ab, 5ª temp.)



Gil Racionero
(Cr, 9ª temp.)



Gómez-M. Gzlez.
(To, 3ª temp.)



Marchante Flores
(Alc, 8ª temp.)



Montealegre Sant.
(Alc, 3ª temp.)



Montero de Lerma
(Cu, 1ª temp.)



Mora Correas
(To, 4ª temp.)



Moreno Hidalgo
(To, 1ª cons.)



Moriana Molero
(Cu, 2ª temp.)



Muñoz Méndez
(To, 7ª temp.)



Nieva López
(Cu, 2ª temp.)



Pardos Matamoros
(Gu, 1ª temp.)



Pérez León
(Ab, 3ª temp.)



Rosado Colilla
(To, 3ª temp.)



Ruipérez Marín
(Ab, 2ª temp.)



Sánchez Salcedo
(Cr, 3ª temp.)



Sevilla Lérica
(Cr, 10ª temp.)



Toledo Galindo
(Ab, 4ª temp.)

Delegaciones

Ab: Albacete
Alc: Alcázar de San Juan
Cr: Ciudad Real
Cu: Cuenca
Gu: Guadalajara
To: Toledo

*Cons: nº de temporadas consecutivas tras descenso.
Fotos Montero de Lerma, Nieva López y Pardos Matamoros: 3div18.es.
Resto de fotos: J.Gallardo.*

1ª AUTONÓMICA PREFERENTE G.1

Después de una temporada que finalizó con tres equipos ascendiendo de categoría, nuevas caras optarán al ascenso este año en el grupo primero de Preferente. En total hay ocho equipos nuevos, incluyendo seis ascendidos y dos equipos que cambian de grupo, ya que ningún descendido de Tercera ha recalado en este grupo. Aunque a uno de los ascendidos podría no considerársele como tal, ya que el Daimiel Racing, tras la unificación del fútbol en la localidad ciudadrealeña ejercerá realmente como sucesor del desaparecido Daimiel CF.

En cuanto a la nómina de teóricos aspirantes al ascenso, podríamos nombrar seis equipos: San José Obrero, La Solana, Almagro, Tomelloso, Isso y el mencionado Daimiel Racing. El San José, que viene del grupo segundo, cambia de entrenador, pero mantiene un año más el bloque de jugadores que tan buen resultado le viene dando. La Solana es otro equipo que tiene una base fuerte del año pasado, y cuenta con Néstor y Naranjo, dos ex jugadores amarillos, como fichajes más relevantes.

El Almagro casi no ha tocado la plantilla con la que terminó la temporada, y su único refuerzo foráneo es el de Paquillo, veterano delantero del Ciudad Real. Por su parte, el Tomelloso sí que ha cambiado mucho su equipo en busca del ascenso, sobre todo con jugadores expertos como Viti o Javi Vela. En cuanto al Isso, este ha emprendido la operación retorno de varios ex del Hellín que estaban apartados del fútbol, como Óscar, Fran, Ricky o David Ruiz. Y finalmente, el Daimiel Racing presenta un equipo con mayoría de jugadores de ambos equipos daimieleños y con el ariete Obi como principal refuerzo.



AGRUPACIÓN DEPORTIVA SAN JOSÉ OBRERO

Localidad: Cuenca
Estadio: Obispo Laplana (Césped artificial)
Fundación: 1995
Equipación: Camiseta roja, pantalón negro.
Temporadas en 3ª: 0
Temporadas en Preferente o equivalente: 10
Temporada anterior: 3º en el Grupo 2
Presidente: David Gil
Entrenador: Manuel Martínez (Nuevo)



CLUB DE FÚTBOL LA SOLANA

Localidad: La Solana (Ciudad Real)
Estadio: La Moheda (Césped natural)
Fundación: 1971
Equipación: Camiseta amarilla, pantalón azul.
Temporadas en 3ª: 14
Temporadas en Preferente o equivalente: 13
Temporada anterior: 4º
Presidente: Ángel Izquierdo
Entrenador: Juan de Lara (Temporada anterior)



ALMAGRO CLUB DE FÚTBOL

Localidad: Almagro (Ciudad Real)
Estadio: Manuel Trujillo (Césped artificial)
Fundación: 1965
Equipación: Camiseta y pantalón rojos.
Temporadas en 3ª: 6
Temporadas en Preferente o equivalente: 32
Temporada anterior: 6º
Presidente: Antonio Ruiz
Entrenador: Francisco José Martín, 'Darío' (Temporada anterior)



CLUB DEPORTIVO MOTA DEL CUERVO

Localidad: Mota del Cuervo (Cuenca)
Estadio: Municipal (Césped artificial)
Fundación: 2005
Equipación: Camiseta roja, pantalón negro.
Temporadas en 3ª: 0
Temporadas en Preferente o equivalente: 3
Temporada anterior: 6º en el Grupo 2
Presidente: María Mercedes Escudero
Entrenador: Ignacio Galindo (Nuevo)



TOMELLOSO CLUB DE FÚTBOL

Localidad: Tomelloso (Ciudad Real)
Estadio: Municipal (Césped natural)
Fundación: 1979
Equipación: Camiseta y pantalón blancos.
Temporadas en 2ªB/3ª: 8/17
Temporadas en Preferente o equivalente: 5
Temporada anterior: 7º
Presidente: Francisco Muñoz
Entrenador: Vicente Javier Becerra (Nuevo)



MUNERA CLUB DE FÚTBOL

Localidad: Munera (Albacete)
Estadio: Municipal (Césped artificial)
Fundación: 1981
Equipación: Camiseta blanquiazul, pantalón azul.
Temporadas en 3ª: 0
Temporadas en Preferente o equivalente: 5
Temporada anterior: 8º
Presidente: Vicente Moratalla
Entrenador: Pedro José Carreño (Temporada anterior)



CLUB DEPORTIVO PIEDRABUENA

Localidad: Piedrabuena (Ciudad Real)
Estadio: El Olivar (Césped artificial)
Fundación: 1983
Equipación: Camiseta verde, pantalón blanco.
Temporadas en 3ª: 8
Temporadas en Preferente o equivalente: 13
Temporada anterior: 9º
Presidente: Pedro Fernández
Entrenador: Alberto Nieto-Sandoval (Nuevo)



ISSO CLUB DE FÚTBOL

Localidad: Isso (Albacete)
Estadio: 'Josico' (Césped artificial)
Fundación: 2005
Equipación: Camiseta azul, pantalón gris.
Temporadas en 3ª: 0
Temporadas en Preferente o equivalente: 2
Temporada anterior: 10º
Presidente: José López
Entrenador: Pedro Antonio Sáez (Temporada anterior)



MADRIGUERAS UNIÓN DEPORTIVA

Localidad: Madrigueras (Albacete)
Estadio: San Jorge (Césped artificial)
Fundación: 1972
Equipación: Camiseta y pantalón blancos
Temporadas en 3ª: 0
Temporadas en Preferente o equivalente: 18
Temporada anterior: 11º
Presidente: Juan José Montero
Entrenador: Jorge Espinosa (Temporada anterior)



CLUB DEPORTIVO HERENCIA

Localidad: Herencia (Ciudad Real)
Estadio: José María Fernández de la Puebla (Césped artificial)
Fundación: 1975
Equipación: Camiseta verde, pantalón blanco.
Temporadas en 3ª: 2
Temporadas en Preferente o equivalente: 12
Temporada anterior: 12º
Presidente: Ángel Gosálbez
Entrenador: Enrique Moreno-Palancas (Temporada anterior)



CLUB DEPORTIVO MIGUELURREÑO

Localidad: Miguelurra (Ciudad Real)
Estadio: Municipal (Césped natural)
Fundación: 1974
Equipación: Camiseta blanca, pantalón azul.
Temporadas en 3ª: 2
Temporadas en Preferente o equivalente: 28
Temporada anterior: 13º
Presidente: César Sánchez-Maroto
Entrenador: José Vicente Rojas (Temporada anterior)



ATLÉTICO TERESIANO

Localidad: Malagón (Ciudad Real)
Estadio: Félix Barrero (Césped artificial)
Fundación: 1966
Equipación: Camiseta blanca con una franja marrón, pantalón blanco.
Temporadas en 3ª: 4
Temporadas en Preferente o equivalente: 18
Temporada anterior: 14º
Presidente: Juan Pablo Trujillo
Entrenador: Carlos Tapiador (Nuevo)



CLUB DEPORTIVO QUINTANAR

Localidad: Quintanar de la Orden (Toledo)
Estadio: Los Molinos (Césped natural)
Fundación: 1998 (dudosa)
Equipación: Camiseta blanca con franja roja, pantalón blanco.
Temporadas en 3ª: 1
Temporadas en Preferente o equivalente: 8
Temporada anterior: 1º en 1ª Autonómica Grupo 4
Presidente: Sebastián Collado
Entrenador: Manuel Iván Nieto (Temporada anterior)



CERVANTES CLUB DE FÚTBOL

Localidad: Argamasilla de Alba (Ciudad Real)
Estadio: Las Infantas (Césped artificial)
Fundación: 1996
Equipación: Camiseta amarilla y negra, pantalón negro.
Temporadas en 3ª: 0
Temporadas en Preferente o equivalente: 1
Temporada anterior: 1º en 1ª Autonómica Grupo 2
Presidente: Moisés Hilario
Entrenador: Julián Espinosa (Temporada anterior)



UNIÓN DEPORTIVA TOBARRA

Localidad: Tobarra (Albacete)
Estadio: La Granja (Césped artificial)
Fundación: 2007
Equipación: Camiseta verde, pantalón blanco.
Temporadas en 3ª: 0
Temporadas en Preferente o equivalente: 1
Temporada anterior: 1º en 1ª Autonómica Grupo 1
Presidente: Andrés Rubio
Entrenador: Juan Sahorí (Temporada anterior)



CLUB DEPORTIVO UNIÓN CRIPTANENSE

Localidad: Campo de Criptana (Ciudad Real)
Estadio: Agustín de la Fuente (Césped artificial)
Fundación: 1968
Equipación: Camiseta blanquinegra, pantalón negro.
Temporadas en 3ª: 5
Temporadas en Preferente o equivalente: 22
Temporada anterior: 2º en 1ª Autonómica Grupo 2
Presidente: Juan José Sánchez-Manjavacas
Entrenador: León Pintado (Temporada anterior)



LA RODA CLUB DE FÚTBOL 'B'

Localidad: La Roda (Albacete)
Estadio: Nuevo Maracañí (Césped artificial)
Comienza a competir: 2010
Equipación: Camiseta roja, pantalón azul.
Temporadas en 3ª: 0
Temporadas en Preferente o equivalente: 1
Temporada anterior: 2º en 1ª Autonómica Grupo 1
Presidente: Juan Francisco Toboso
Entrenador: Francisco Javier Vaquero (Nuevo)



DAIMIEL RACING CLUB DE FÚTBOL

Localidad: Daimiel (Ciudad Real)
Estadio: Nuestra Señora del Carmen (Césped artificial)
Fundación: 2010
Equipación: Camiseta y pantalón blancos con motivos verdes.
Temporadas en 3ª: 0
Temporadas en Preferente o equivalente: 1
Temporada anterior: 3º en 1ª Autonómica Grupo 2
Presidente: Leonardo García-Moreno
Entrenador: Francisco García-Moreno (Nuevo)

1ª AUTONÓMICA PREFERENTE G.2

Muy reforzado se presenta el grupo segundo de Preferente esta temporada, al haber recalado en él los tres equipos que han descendido de Tercera División en la campaña pasada. Y si bien la Unión Deportiva Talavera ha partido casi de cero con un proyecto muy modesto, los otros dos descendidos, Marchamalo y Torrijos, han apostado fuerte con la intención de que sus respectivos pasos por las categorías regionales sean todo lo breves que puedan ser.

El Marchamalo mantiene a puntales muy importantes como los hermanos De la Plata, Javi Hernández, Illana o Manolo, teniendo a Álvaro Mata, ex del Azuqueca, como refuerzo estrella y al veterano Andradas en el banquillo. Por su parte, el Torrijos ha renovado más su equipo, pero se ha reforzado con jugadores curtidos en mil batallas como Almendro, Dani Gómez o Santi Lumbreras. Todos ellos dirigidos por Emilio López, técnico que guió al Illescas a la fase de ascenso a Segunda 'B'.

El resto de equipos del grupo parecen un escalón por debajo de ambas escuadras. Uno de los que podría pelear por la cabeza es el Torpedo 66, que ha pescado en los equipos talaveranos de Tercera a jugadores como Rubi, Torralba o el incombustible guardameta César. También el Villacañas podría estar arriba, con su bloque de jugadores de la localidad, liderados por el veterano Lominchar, reforzados con el goleador Ariel Roch y el siempre competitivo Javi Castillo. Y finalmente, ojo al proyecto del Toledo 'B', dirigido desde el banquillo por Kiko Vilches, que ha arrastrado a algunos de los jugadores más interesantes del desaparecido Illescas 'B'.

CLUB DEPORTIVO MARCHAMALO



Localidad: Marchamalo (Guadalajara)
Estadio: La Solana (Césped natural)
Fundación: 1973
Equipación: Camiseta verde, pantalón blanco.
Temporadas en 3ª: 8
Temporadas en Preferente o equivalente: 12
Temporada anterior: 18º en Tercera División
Presidente: Juan Carlos Álvaro
Entrenador: Manuel Andradas (Nuevo)

CLUB DEPORTIVO TORRIJOS



Localidad: Torrijos (Toledo)
Estadio: San Francisco (Césped artificial)
Fundación: 1954
Equipación: Camiseta rojiblanca, pantalón azul.
Temporadas en 3ª: 21
Temporadas en Preferente o equivalente: 21
Temporada anterior: 19º en Tercera División
Presidente: Graciano Gómez
Entrenador: Emilio López (Nuevo)

UNIÓN DEPORTIVA TALAVERA



Localidad: Talavera de la Reina (Toledo)
Estadio: Diego Mateo 'Zarra' (Césped artificial)
Fundación: 1980
Equipación: Camiseta y pantalón azules.
Temporadas en 3ª: 8
Temporadas en Preferente o equivalente: 9
Temporada anterior: 20º en Tercera División
Presidente: Pedro Ángel Rosado
Entrenador: Rubén Gamarra (Nuevo)



CLUB DEPORTIVO VILLACAÑAS

Localidad: Villacañas (Toledo)
Estadio: Las Pirámides (Césped artificial)
Fundación: 1998
Equipación: Camiseta roja, pantalón azul.
Temporadas en 3ª: 1
Temporadas en Preferente o equivalente: 12
Temporada anterior: 4º
Presidente: Toribio Santos
Entrenador: Francisco José Fernández (Temporada anterior)



CLUB DEPORTIVO SONSECA

Localidad: Sonseca (Toledo)
Estadio: Martín Juanes (Césped artificial)
Fundación: 1961
Equipación: Camiseta y pantalón rojos.
Temporadas en 3ª: 2
Temporadas en Preferente o equivalente: 27
Temporada anterior: 5º
Presidente: Miguel Ángel Martín
Entrenador: Armando García (Temporada anterior)



CLUB DEPORTIVO GUADALAJARA 'B'

Localidad: Guadalajara.
Estadio: Jerónimo de la Morena (Césped artificial)
Comienza a competir: 2007
Equipación: Camiseta morada, pantalón blanco.
Temporadas en 3ª: 0
Temporadas en Preferente o equivalente: 5
Temporada anterior: 8º
Presidente: Germán Retuerta
Entrenador: Fernando Miguel Cebrián (Nuevo)



A.C.D.M. HORCHE

Localidad: Horche (Guadalajara)
Estadio: San Roque (Césped artificial)
Fundación: 1998
Equipación: Camiseta verde, pantalón blanco.
Temporadas en 3ª: 0
Temporadas en Preferente o equivalente: 5
Temporada anterior: 11º
Presidente: Luis Mariano Salaices
Entrenador: José María Martínez (Temporada anterior)



CLUB DE FÚTBOL ALOVERA

Localidad: Alovera (Guadalajara)
Estadio: El Tomillar (Césped artificial)
Fundación: 1999 (dudosa)
Equipación: Camiseta roja, pantalón azul.
Temporadas en 3ª: 0
Temporadas en Preferente o equivalente: 2
Temporada anterior: 10º
Presidenta: Esther Taravillo
Entrenador: Juan Carlos Aguilera (Nuevo)



AGRUPACIÓN DEPORTIVA TORPEDO 66

Localidad: Cebolla (Toledo)
Estadio: Municipal (Césped artificial)
Fundación: 1973
Equipación: Camiseta blanquinegra, pantalón blanco.
Temporadas en 3ª: 11
Temporadas en Preferente o equivalente: 11
Temporada anterior: 11º
Presidente: José Ramón Madrid
Entrenador: Luis Francisco Quintas (Nuevo)



CLUB DEPORTIVO LOS YÉBENES

Localidad: Los Yébenes (Toledo)
Estadio: Las Palomas (Césped natural)
Fundación: 1968
Equipación: Camiseta amarilla y negra, pantalón negro.
Temporadas en 3ª: 8
Temporadas en Preferente o equivalente: 19
Temporada anterior: 12º
Presidente: Vicente Rosell
Entrenador: Vicente Rosell (Temporada anterior)



CLUB DEPORTIVO YUNCOS

Localidad: Yuncos (Toledo)
Estadio: Villa de Yuncos (Césped artificial)
Fundación: 1978
Equipación: Camiseta amarilla, pantalón azul.
Temporadas en 3ª: 1
Temporadas en Preferente o equivalente: 15
Temporada anterior: 13º
Presidente: Joaquín Baroa
Entrenador: Sergio Fraga (Temporada anterior)



ESCUELA DE FÚTBOL BASE CIUDAD DE TALAVERA

Localidad: Talavera de la Reina (Toledo)
Estadio: Diego Mateo 'Zarra' (Césped artificial)
Fundación: 2008 por fusión de Nuestra Sra. del Prado y Cervantes-Atco. Talavera
Equipación: Camiseta y pantalón amarillos.
Temporadas en 3ª: 0
Temporadas en Preferente o equivalente: 1
Temporada anterior: 1º en 1ª Autonómica Grupo 3
Presidente: José Luis González
Entrenador: Alberto López (Temporada anterior)



ESCUELA DE FÚTBOL PATROCINIO

Localidad: Talavera de la Reina (Toledo)
Estadio: Jesús Fraile 'Patrocinio' (Césped artificial)
Fundación: 2008
Equipación: Camiseta y pantalón morados.
Temporadas en 3ª: 0
Temporadas en Preferente o equivalente: 1
Temporada anterior: 2º en 1ª Autonómica Grupo 3
Presidente: José Antonio García
Entrenador: José Antonio García (Temporada anterior)



CLUB DEPORTIVO TARANCÓN

Localidad: Tarancón (Cuenca)
Estadio: Municipal (Césped natural)
Fundación: 1995
Equipación: Camiseta blanquiazul, pantalón azul.
Temporadas en 3ª: 0
Temporadas en Preferente o equivalente: 9
Temporada anterior: 2º en 1ª Autonómica Grupo 4
Presidente: Luis Daniel López
Entrenador: Miguel Ángel Grande (Temporada anterior)



CLUB DEPORTIVO TOLEDO 'B'

Localidad: Toledo
Estadio: Anexo al Salto del Caballo (Césped artificial)
Comienza a competir: 1996
Equipación: Camiseta verde, pantalón blanco.
Temporadas en 3ª: 5
Temporadas en Preferente o equivalente: 7
Temporada anterior: 3º en 1ª Autonómica Grupo 3
Presidente: Fernando Collado
Entrenador: Francisco José González (Nuevo)



CLUB DE FÚTBOL ALMAGUER

Localidad: Corral de Almaguer (Toledo)
Estadio: Municipal (Tierra)
Fundación: 1974
Equipación: Camiseta verde, pantalón blanco.
Temporadas en 3ª: 0
Temporadas en Preferente o equivalente: 1
Temporada anterior: 3º en 1ª Autonómica Grupo 4
Presidente: Pedro Durán
Entrenador: Francisco José Arévalo (Nuevo)



CLUB DEPORTIVO EL CASAR

Localidad: El Casar de Talamanca (Guadalajara)
Estadio: La Antigua (Césped natural)
Fundación: 1975
Equipación: Camiseta y pantalón blancos.
Temporadas en 3ª: 0
Temporadas en Preferente o equivalente: 8
Temporada anterior: 4º en 1ª Autonómica Grupo 4
Presidente: Carlos Puebla
Entrenador: Alfonso Gutiérrez (Temporada anterior)



CLUB DE FÚTBOL TALAVERA LA NUEVA

Localidad: Talavera la Nueva (Toledo)
Estadio: Municipal (Tierra)
Fundación: 1985
Equipación: Camiseta blanca, pantalón azul.
Temporadas en 3ª: 0
Temporadas en Preferente o equivalente: 4
Temporada anterior: 4º en 1ª Autonómica Grupo 3
Presidente: Vidal Morales
Entrenador: José María Rodríguez (Nuevo)

1ª AUTONÓMICA G.1

| EQUIPO | LOCALIDAD | EQUIPACIÓN | 2012/13 |
|--------------------------------------|-------------------------------|------------------------------|-------------|
| Motilla C.F. | Motilla del Palancar (Cuenca) | Cam. roja, pant. azul | 15º (Pref.) |
| U.D. Villamalea | Villamalea (Albacete) | Cam. azul, pant. blanco | 3º |
| C.D. Quintanar del Rey 'B' | Quintanar del Rey (Cuenca) | Cam. blanquiverde, p. negro | 4º |
| Chinchilla C.F. | Chinchilla de M. (Albacete) | Cam. roja, pant. azul | 5º |
| E.F. U.D. Albacer | Albacete | Cam. naranja/negra, p. negro | 6º |
| U.D. Alpera | Alpera (Albacete) | Camiseta y pantalón azules | 7º |
| Olimpico Madrigueras | Madrigueras (Albacete) | Camiseta y pantalón blancos | 8º |
| C.D. Caudetano | Caudete (Albacete) | Cam. azul, pant. blanco | 9º |
| C.D. Huracán de Balazote | Balazote (Albacete) | Cam. roja, pant. azul | 10º |
| U.D. Casasimarro | Casasimarro (Cuenca) | Cam. roja, pant. azul | 11º |
| Santísimo Cristo Minglanilla | Minglanilla (Cuenca) | Cam. azulgrana, pant. azul | 12º |
| Rayo Fuentealbilla | Fuentealbilla (Albacete) | Cam. blanca, pant. negro | 13º |
| C.P. Cultural Valdeganga | Valdeganga (Albacete) | Camiseta y pantalón verdes | 1º (2ª G.1) |
| El Bonillo C.F. | El Bonillo (Albacete) | Camiseta y pantalón morados | 2º (2ª G.1) |
| C. Cultural Dep. Aguas Nuevas | Aguas Nuevas (Albacete) | Cam. blanquiazul, pant. azul | 3º (2ª G.1) |
| E.M.F. A.D. San Clemente | San Clemente (Cuenca) | Cam. roja, pant. azul | 4º (2ª G.1) |

1ª AUTONÓMICA G.2

| EQUIPO | LOCALIDAD | EQUIPACIÓN | 2012/13 |
|----------------------------------|--------------------------------|-------------------------------|-------------|
| U.D. Carrión | Carrión de Calatrava (C. Real) | Cam. verde, pant. blanco | 15º (Pref.) |
| E.F. Valdepeñas | Valdepeñas (Ciudad Real) | Camiseta y pantalón rojos | 16º (Pref.) |
| Piedrabuena Dintel F.C. | Piedrabuena (Ciudad Real) | Cam. verdiblanca, p. blanco | 17º (Pref.) |
| C.F. Almodóvar | Almodóvar del Campo (C.R.) | Camiseta y pantalón azules | 4º |
| Manchego Provencio | El Provencio (Cuenca) | Cam. amarilla/negra, p. negro | 5º |
| A.D. Miguel Esteban | Miguel Esteban (Toledo) | Cam. roja, pant. azul | 6º |
| A.D. Valenzuela | Valenzuela de Cva. (C.Real) | Cam. amarilla, pant. azul | 7º |
| C.F. Porzuna | Porzuna (Ciudad Real) | Camiseta y pantalón rojos | 8º |
| Calzada C.F. | Calzada de Calatrava (C.Real) | Cam. blanquiazul, p. blanco | 9º |
| C.D. Bolañogo | Bolaños de Calatrava (C.Real) | Cam. verdiblanca, p. blanco | 11º |
| Atco. Pedro Muñoz | Pedro Muñoz (Ciudad Real) | Camiseta y pantalón rojos | 12º |
| C.F. Calatrava | Argamasilla de Cva. (C. Real) | Cam. amarilla, pant. negro | 13º |
| Membrilla C.F. | Membrilla (Ciudad Real) | Cam. amarilla, pant. azul | 14º |
| F.B. Atlético Puertollano | Puertollano (Ciudad Real) | Cam. azul, pant. negro | 1º (2ª G.2) |
| Patrimonio Almadén C.F. | Almadén (Ciudad Real) | Cam. azul, pant. blanco | 2º (2ª G.2) |
| Atlético Tomelloso | Tomelloso (Ciudad Real) | Cam. amarilla, pant. verde | 3º (2ª G.2) |

1ª AUTONÓMICA G.3

| EQUIPO | LOCALIDAD | EQUIPACIÓN | 2012/13 |
|----------------------|-------------------------------|-------------------------------|-------------|
| C.D. Urda | Urda (Toledo) | Cam. roja, pant. negro | 6º |
| C.D. Bargas | Bargas (Toledo) | Cam. roja, pant. azul | 7º (G.4) |
| Atco. Consuegra | Consuegra (Toledo) | Cam. verde, pant. negro | 7º |
| Argés Fútbol | Argés (Toledo) | Cam. verdiblanca, p. blanco | 8º |
| C.D. Camarena | Camarena (Toledo) | Cam. roja, pant. blanco | 8º (G.4) |
| C.D. Puebla | La Puebla de Montalbán (Tol.) | Cam. roja, pant. azul | 9º |
| C.D. Almoradiel | Puebla de Almoradiel (Tol.) | Cam. amarilla, pant. azul | 10º (G.2) |
| C.D. Calera | Calera y Chozas (Toledo) | Cam. amarilla, pant. azul | 10º |
| C.D. Guadamur | Guadamur (Toledo) | Cam. amarilla, pant. azul | 11º |
| Corazón Titán | Ajofrín (Toledo) | Cam. roja, p. blanco | 12º |
| C.D. Fuensalida | Fuensalida (Toledo) | Cam. roja, pant. azul | 13º |
| Orgaceño C.F. | Orgaz (Toledo) | Cam. rojiblanca, p. azul | 14º |
| Ciudad de Torrijos | Torrijos (Toledo) | Cam. roja, pant. verde | 1º (2ª G.4) |
| Valmojado C.F. | Valmojado (Toledo) | Cam. azul/roja, pant. azul | 2º (2ª G.4) |
| C.F. Polígono Toledo | Toledo | Camiseta y pantalón amarillos | 3º (2ª G.4) |
| C.D. Portillo | Portillo (Toledo) | Cam. roja, pant. azul | 4º (2ª G.4) |

1ª AUTONÓMICA G.4

| EQUIPO | LOCALIDAD | EQUIPACIÓN | 2012/13 |
|-------------------------|--------------------------------|--------------------------------|-------------|
| C.D. Pantoja | Pantoja (Toledo) | Cam. roja, pant. azul | 16º (Pref.) |
| A.D. Seseña | Seseña (Toledo) | Cam. amarilla/roja, pant. rojo | 17º (Pref.) |
| Dínamo Guadalajara | Guadalajara | Cam. verdinegra, pant. negro | 18º (Pref.) |
| U.B. Conquense - Fátima | Cuenca | Cam. blanquiazul, p. blanco | 5º |
| C.D. Mocejón | Mocejón (Toledo) | Cam. roja, pant. negro | 6º |
| C.D. Noblejas | Noblejas (Toledo) | Cam. azul, pant. blanco | 9º |
| Academia Albiceleste | Guadalajara | Cam. albiceleste, pant. negro | 10º |
| Sporting Cabanillas | Cabanillas del Campo (Gu.) | Camiseta y pantalón blancos | 11º |
| Villa de Carranque | Carranque (Toledo) | Cam. blanquiazul, p. blanco | 12º |
| Santa Cruz UJAF C.F. | Sta. Cruz de la Zarza (Toledo) | Cam. azul/roja, pant. blanco | 13º |
| F.C. Añover de Tajo | Añover de Tajo (Toledo) | Cam. roja, pant. negro | 14º |
| U.D. Cobeja | Cobeja (Toledo) | Cam. azul, pant. blanco | 1º (2ª G.3) |
| Villa de Quer | Quer (Guadalajara) | Cam. roja, pant. blanco | 1º (2ª G.5) |
| U.D. Villaluenga | Villaluenga de la Sagra (Tol.) | Cam. blanca, pant. rojo | 3º (2ª G.3) |
| C.D. Caraquiz | Urb. Caraquiz - Uceda (Gua.) | Cam. verdiblanca, p. blanco | 3º (2ª G.5) |
| C.D. Cobeja | Cobeja (Toledo) | Cam. roja, pant. azul | 4º (2ª G.3) |

2ª AUTONÓMICA

Grupo 1

Pozo Cañada F.C.
C.D. Elche Sierra
Atlético Jareño
Atlético Mahora
U.D. La Gineta
C.D. E.F. Ledaña
A.D. Campillo
Sporting Abengibre
C.D. Alto Júcar
C.D. Iniestense
C.F. Villalpardo
C.D. Villagarcía
Deportivo Barrax C.F.
Imperial de Bonete
El Herrumblar C.F.
Atlético Ibañés 'B'
Atlético Tarazona
Al Basit

Grupo 2

C.F. Infantes
C.D. Fuencaliente Asociación
Sporting Torrenueva
C.D. Ciudad Real 'B'
C.D. Las Casas
C.F. Corraleño
U.D. Santa Cruz
C.D. La Estrella
C.F. Brazatortas
C.F. Villamayor
Malagón C.F.
U.D. Poblete
Pozuelo C.F.
U.D. La Fuente
Daimiel Racing C.F. 'B'
Sport Villarrubia
Atlético Puerta Toledo

Grupo 3

Villanueva de Alcardete C.F.
Ascensores Eninter Los Llanos
Yepes C.F.
C.D. Villa
Mora C.F. 'B'
C.F. Villafranca
C.D. Casas de Haro
C.D.F. Rayo Villasequilla
Atlético Sisante
Ayuntamiento de Nambroca
El Toboso
Lillo C.F.
Rayo Carrascosa C.F.
Casas de Fernando Alonso
F.C. Cinco Casas
Fútbol Las Mesas

Grupo 4

C.F. Gerindote
Polán
El Viso de San Juan C.F.
C.D. Oropesa
A.D. Cedillo del Condado
C.D. Recas
A.B. Novés
C.F. Rayo Escalonilla
C.D. Sagreño
C.D. Cazalegas
Las Colonias F.C.
Alameda de la Sagra
C.D. Escalona
C.F. Métrida
Villaseca de la Sagra
C.D. Paz
Casarrubios Balompié
C.D. Yeles

Grupo 5

C.D. Albalate
C.D. Humanes
Usanos C.F.
C.D. Yunquera
A.D. Hogar Alcarreño
C.D. Sacedón
C.D. Yebra
Dínamo Guadalajara 'B'
C.R. Fontanar
C.D. Sigüenza
C.D. Trillo
C.F. Tórtola
C.D. Torrejón del Rey
C.D. Cifontino
C.D. Jadraque
C.D. Cultural Espinosa
A.C.D.M. Horche 'B'
Villanueva de la Torre

PALMARÉS

TERCERA DIVISIÓN

| TEMP. | CAMPEÓN | FASE DE ASCENSO | MÁXIMO GOLEADOR |
|---------|---------------------------|---|----------------------------|
| 1987/88 | Atlético Tomelloso | - | <i>Sin datos</i> |
| 1988/89 | C.D. Toledo | - | <i>Sin datos</i> |
| 1989/90 | C.F. Valdepeñas | - | Pancorbo (G.Alcázar) |
| 1990/91 | Talavera C.F. | Talavera, Guadalajara, Conquense, Socuéllamos | Luengo (Talavera) |
| 1991/92 | C.D. Toledo | Toledo , Conquense, Talavera, Gimn.Alcázar | Juan (Los Yébenes) |
| 1992/93 | Talavera C.F. | Talavera , Conquense, Manchego, Manzanares | Pancorbo (Conquense) |
| 1993/94 | C.D. Manchego | Manchego , At. C.Real, Villarrobledo, Puertollano I. | Trigueros (Almagro) |
| 1994/95 | Hellín Deportivo | Hellín, Tomelloso, Puertollano I., Torrijos | Juancho (Puertollano I.) |
| 1995/96 | Tomelloso C.F. | Tomelloso, Manchego , Puertollano I., Manzanares | Juancho (Puertollano I.) |
| 1996/97 | Tomelloso C.F. | Tomelloso, Torrijos, Villarrobledo, Conquense | Michel (Conquense) |
| 1997/98 | Hellín Deportivo | Hellín, Conquense , Puertollano I., Guadalajara | Sito (Belmonte) |
| 1998/99 | Tomelloso C.F. | Tomelloso, Guadalajara, Hellín, Albacete 'B' | Treviño (Tomelloso) |
| 1999/00 | U.D. Puertollano | Puertollano, Albacete 'B', Villarrobledo, Torpedo 66 | Jaime (G.Alcázar) |
| 2000/01 | C.D. Quintanar del Rey | Quintanar del Rey, Villarrobledo, Hellín, Cuenca | P. Lozano (Guadalajara) |
| 2001/02 | Tomelloso C.F. | Tomelloso, Albacete 'B', Villarrobledo, Quint. Rey | Viti (Villarrobledo) |
| 2002/03 | Hellín Deportivo | Hellín, Quintanar del Rey, Guadalajara, Tomelloso | Keny (Hellín) |
| 2003/04 | C.D. Quintanar del Rey | Quintanar del Rey, Puertollano, Hellín, La Roda | Peraile (Cuenca) |
| 2004/05 | U.D. Almansa | Almansa , Albacete 'B', Gimn.Alcázar, UD Talavera | Marín (Guadalajara) |
| 2005/06 | U.D. Puertollano | Puertollano , Guadalajara, Toledo, Gimn.Alcázar | Marín (Guadalajara) |
| 2006/07 | U.B. Conquense | Conquense , Guadalajara , Toledo, Almansa | Daoiz (Marchamalo) |
| 2007/08 | C.D. Toledo | Toledo, Villarrobledo, Almansa, Tomelloso | Javi Robledo (Azuqueca) |
| 2008/09 | C.D. Toledo | Toledo , Almansa, Manchego CF, Hellín | Pituli (Tom)/I.Torre (Alm) |
| 2009/10 | La Roda C.F. | La Roda, Illescas, Azuqueca, Talavera | Javi Robledo (Azuqueca) |
| 2010/11 | C.D. Toledo | Toledo , Albacete 'B', La Roda , Almansa | Javi Robledo (Toledo) |
| 2011/12 | C.P. Villarrobledo | Villarrobledo, Almansa, Azuqueca, Albacete 'B' | Sergio Esteban (Manzan.) |
| 2012/13 | C.D. Toledo | Toledo , Conquense , Azuqueca, CF Talavera | Grande (Albacete 'B') |

Las temporadas 1987/88 a 1989/90 el campeón ascendía directamente a Segunda 'B'. Desde la temporada 1990/91, los cuatro primeros del grupo juegan la fase de ascenso. Esta fase ha tenido los siguientes formatos:

- 1990/91 a 2002/03: Liguillas por proximidad geográfica.
- 2003/04 a 2005/06: Eliminatorias por proximidad geográfica.
- 2006/07 a 2007/08: Eliminatorias sin proximidad geográfica.
- Desde 2008/09: Eliminatorias sin proximidad geográfica y con fase aparte para los campeones de grupo.

En **negrita**, equipos que ascendieron a Segunda 'B'.

PALMARÉS

PRIMERA PREFERENTE

| TEMP. | CAMPEÓN GRUPO 1 | CAMPEÓN GRUPO 2 | OTROS ASCENSOS |
|---------|-----------------------------|------------------------|---|
| 1986/87 | C.D. Fuensalida | Atlético Tomelloso | <i>Hasta once equipos para completar la 3ª</i> |
| 1987/88 | Yepes C.F. | C.D. La Roda | Los Yébenes, Criptanense |
| 1988/89 | C.D. Portillo | Motilla C.F. | Manzanares, La Solana |
| 1989/90 | A.D. Tarancón | U.D. Socuéllamos | Almagro, Atlético Albacete |
| 1990/91 | Puertollano Industrial C.F. | A.D. Campillo | Herencia, Atlético Pedro Muñoz |
| 1991/92 | C.D. Manchego | C.D. La Roda | Torrijos, Villacañas |
| 1992/93 | Almagro C.F. | | Atco. Ciudad Real, Santa Bárbara, <i>Mora</i> |
| 1993/94 | Hellín Deportivo | | La Solana, Valdepeñas, <i>Daimiel, Yuncos</i> |
| 1994/95 | Atlético Teresiano | U.D. Santa Bárbara | Piedrabuena |
| 1995/96 | U.D. Socuéllamos | A.D. Torpedo 66 C.F. | <i>Mora, Bolañego, Belmonte</i> |
| 1996/97 | Albacete Balompié 'B' * | Atlético Consuegra | Cuenca, Almansa |
| 1997/98 | Albacete Balompié 'B' | C.D. Toledo 'B' | Piedrabuena |
| 1998/99 | A.D. Campillo | C.D. Sigüenza | Quintanar del Rey |
| 1999/00 | Manzanares C.F. | U.D. Talavera | Sporting Cabanillas |
| 2000/01 | La Roda-Caja Rural C.F. | C.D. Toledo 'B' | Sigüenza |
| 2001/02 | U.D. Socuéllamos | C.D. Los Yébenes | Atco. Tarazona |
| 2002/03 | Manchego Ciudad Real C.F. | Sporting Cabanillas | Conquense 'B', <i>La Solana</i> |
| 2003/04 | Atlético Tarazona | U.D. Talavera | Daimiel |
| 2004/05 | C.D. Visel Villacañas | C.D. Illescas | Marchamalo, <i>Quintanar</i> |
| 2005/06 | Hellín Deportivo | A.D. Torpedo 66 C.F. | Migueltureño |
| 2006/07 | Daimiel C.F. | C.D. Torrijos | <i>Cobeja, Criptanense, Azuqueca</i> |
| 2007/08 | C.D. Piedrabuena | Atlético Esquivias | Torpedo 66 |
| 2008/09 | C.D. Quintanar del Rey | C.D. Carranque | La Gineta, <i>Torrijos, Mora</i> |
| 2009/10 | Manzanares C.F. | C.D. Chozas de Canales | Villarrubia |
| 2010/11 | Atlético Ibañés | U.D. Talavera | Madridejos, <i>Puertollano 'B', Gimn. Alcázar</i> |
| 2011/12 | C.D. Ciudad Real | Mora C.F. | CF Talavera de la Reina |
| 2012/13 | La Gineta C.F. | Yugo-U.D. Socuéllamos | <i>Zona 5, Pedroñeras, Atco. Ibañés</i> |

La máxima categoría regional se llamó Regional Preferente entre 1986 y 1995, 1ª Autonómica de 1995 a 2007 y 1ª Autonómica Preferente desde 2007. Las temporadas 1992/93 y 1993/94 hubo un único grupo.

Entre las temporadas 1987/88 y 1991/92, ascendían dos equipos por grupo. Las temporadas 1992/93 y 1993/94 ascendían los tres primeros del grupo único. Desde la temporada 1994/95 ascienden los campeones de grupo y el ganador de una eliminatoria entre los dos segundos. En ocasiones han ascendido más equipos para ocupar vacantes. Esos equipos aparecen en *cursiva* en la tabla.

*: Los campeones de grupo han ascendido siempre a Tercera, salvo la temporada 1996/97, en la cual el Albacete Balompié 'B' no lo hizo por no haberse roto a tiempo el convenio de filialidad entre Albacete Balompié y Hellín.

RESUMEN

TEMPORADA 2012/13

TERCERA DIVISIÓN

Jugaron la fase de ascenso a Segunda 'B': Toledo, Conquense, Azuqueca y CF Talavera de la Reina. Ascendieron Toledo y Conquense.

Descendieron a Preferente: Marchamalo, Torrijos y UD Talavera.

1ª AUTONÓMICA PREFERENTE

Ascendieron directamente a Tercera: La Gineta y Socuéllamos.
Jugaron la eliminatoria de ascenso: Zona 5 y Pedroñeras. Ganó y ascendió el Zona 5.
También ascendieron para ocupar vacantes: Pedroñeras y Atlético Ibañés.

Descendieron a 1ª Autonómica: Carrión, EF Valdepeñas, Piedrabuena Dintel FC, Puertollano 'B' (renunció a jugar en 1ª Autonómica), Pantoja, Motilla, Seseña y Dínamo Guadalajara.

Renunciaron a la categoría: Daimiel CF, Illescas 'B' y Carranque.

1ª AUTONÓMICA

Ascendieron a Preferente: Tobarra, La Roda 'B', Cervantes, Criptanense, Ciudad de Talavera, Patrocinio, Quintanar y Tarancón.

Ascendieron para ocupar vacantes: Toledo 'B', Almaguer, Daimiel Racing, El Casar y Talavera la Nueva.

Descendieron a 2ª Autonómica: Elche Sierra, Atco. Jareño, Los Llanos, Infantes, Gerindote, Polán, Villanueva de Alcardete y El Viso de San Juan.

Renunciaron a la categoría: Pozo Cañada y CF Talavera 'B'.

2ª AUTONÓMICA

Ascendieron a 1ª Autonómica: Cultural Valdeganga, El Bonillo, Atlético Puertollano, Patrimonio Almadén, UD Cobeja, Ciudad de Torrijos, Valmojado y Villa de Quer.

Ascendieron para ocupar vacantes: Polígono Toledo, Atlético Tomelloso, Villaluenga, Caraquiz, Aguas Nuevas, San Clemente, CD Cobeja y Portillo.

www.tomellosocf.net