



**GUÍA DE LA
LIGA
2012/13**

***FÚTBOL EN
CASTILLA-LA
MANCHA***

www.tomellosocf.net

**GUÍA DE LA LIGA 2012/13
FÚTBOL EN CASTILLA-LA MANCHA**

Este trabajo se ha confeccionado durante agosto y septiembre de 2012 en Tomelloso (Ciudad Real).
Fuentes de información: www.futbolme.com, www.futbolplus.com, www.esfutbol.net, www.futbolesta.com,
www.eldigitaldeportivo.es, www.ffcm.es, www.lapreferente.com, blog Aficionados Club de Fútbol, La Tribuna de Ciudad Real, Diario Lanza y otros.

Los comentarios y textos son originales del autor del trabajo.

Todas las fotos han sido reproducidas con el consentimiento de su propietario, y no podrán ser reproducidas de nuevo sin previo permiso.

Los escudos de los equipos han sido obtenidos de www.ffcm.es

ÍNDICE

- 4.– Comentario Segunda y Segunda 'B'
- 4.– C.D. Guadalajara
- 5.– Albacete Balompié y La Roda C.F.
- 6.– Comentario Tercera División
- 7.– C.D. Puertollano
- 8.– U.B. Conquense
- 9.– C.D. Toledo
- 10.– C.P. Villarrobledo
- 11.– U.D. Almansa
- 12.– C.D. Azuqueca
- 13.– Albacete Balompié 'B'
- 14.– C.D. Illescas
- 15.– Villarrubia C.F.
- 16.– C.F. Gimnástico de Alcázar
- 17.– C.D. Quintanar del Rey
- 18.– C.D. Madridejos
- 19.– C.D. Marchamalo
- 20.– C.D. Torrijos
- 21.– Manzanares C.F.
- 22.– Hellín Deportivo
- 23.– U.D. Talavera
- 24.– Mora C.F.
- 25.– C.D. Ciudad Real
- 26.– C.F. Talavera de la Reina
- 27.– Árbitros de categoría nacional
- 28.– 1ª Autonómica Preferente Grupo 1
- 32.– 1ª Autonómica Preferente Grupo 2
- 36.– 1ª Autonómica
- 40.– 2ª Autonómica
- 41.– Palmarés Tercera División
- 42.– Palmarés Primera Preferente
- 43.– Temporada 2011/12

LEYENDA

- En los datos de participación en categorías, se incluye la actual (2012/13)
- Los datos de participación en "Preferente o equivalente" se refieren a participación en la categoría inmediatamente inferior a 3ª, en sus distintas denominaciones.
- Los datos de fases de ascenso a Segunda 'B' corresponden a fases jugadas desde la temporada 1990/91. No se incluyen ascensos directos ni las eliminatorias de ascenso a 2ªB de los años 80.
- El número de temporada de un jugador en un club se refiere a temporadas consecutivas. Si el jugador estuvo en el equipo en una época anterior, se marca con el signo (+).
- Las plantillas corresponden a su estado a 15 de septiembre de 2012. En algunos casos se incluyen jugadores a caballo entre el primer equipo y el filial o juvenil o jugadores lesionados que en este momento no tienen ficha.
- En las plantillas, los jugadores marcados en color amarillo son porteros, los rosas, defensas, los azules son medios y los verdes son delanteros.

LIGA ADELANTE Y 2ª 'B'

El panorama del fútbol de Castilla-La Mancha en las divisiones que podríamos denominar nacionales (2ª y 2ª 'B') ha cambiado radicalmente de un año a esta parte. De contar con seis equipos en estas categorías se ha pasado a tener sólo tres. Los descensos a Tercera División del Toledo y el Conquense por causas deportivas, más el del Puertollano por causas económicas, unidos a la no consecución de ningún ascenso hacia la categoría de bronce, ha dejado huérfanos a Guadalajara, Albacete y La Roda entre los grandes equipos del panorama nacional. Eso ha provocado, además, que por primera vez desde hace 26 años, los equipos más representativos de las provincias de Ciudad Real, Cuenca y Toledo están en Tercera División.

El buque insignia del fútbol de la región será un año más el Deportivo Guadalajara, único equipo en el fútbol profesional. El equipo alcarreño disfrutó el año pasado de un gran arranque liguero para luego sufrir mucho en la lucha por la permanencia y beneficiarse del arrastre del Villarreal 'B'. Esta temporada el proyecto vuelve a ser sumamente modesto, con mayoría de fichajes llegados desde Segunda 'B'. Así pues, el objetivo será mantener un año más la difícil categoría de Segunda División.

En Segunda 'B', los dos vecinos albaceteños cambian de grupo. De jugar con madrileños, canarios y equipos del norte, Albacete y La Roda han pasado a hacerlo con andaluces, extremeños y murcianos. Distintos pero de nuevo atractivos rivales, al compartir grupo con equipos como Cádiz, Jaén, Sevilla 'B' o Betis 'B'. El Albacete, tras pelear el año pasado por el ascenso, parte con un equipo más modesto casi sin incorporaciones, y cuyo rendimiento es una incógnita. Tampoco ha cambiado mucho La Roda, que viene de conseguir el logro de meterse en Copa del Rey y que este año luchará por la permanencia sin renunciar a repetir lo conseguido en la temporada anterior.



Club Deportivo GUADALAJARA

Dirección: Julián Besteiro, 14

Teléfono: 949 202 081

Fax: 949 208 055

Localidad: Guadalajara

Estadio: Pedro Escartín

Superficie: Césped natural

Fundación: 1946

Equipación: Camiseta morada, pantalón blanco.

Temporadas en 2ª: 2

Temporadas en 2ªB: 4

Temporadas en 3ª: 46

Temporadas en Preferente o equivalente: 12

Fases de ascenso a 2ªB/ascensos: 6/1

Temporada anterior: 16º

Presidente: Germán Retuerta Sánchez

Entrenador: Carlos Terrazas (sigue)

ESCALONA	22-11-1983	C.D. Lugo
TOÑO RAMÍREZ	23-11-1986	Real Sociedad
BARRAL	30-9-1981	3ª temporada
GAFFOOR	21-1-1987	2ª temporada
AITOR	23-8-1986	C.D. Lugo
KIKE TORTOSA	13-7-1983	Burgos C.F.
ESPÍN	9-2-1985	S.D. Eibar
CÉSAR	22-4-1983	C.F. Badalona
ÁLEX ORTIZ	25-9-1985	Gimnástic de Tarragona
GERARD BADÍA	18-10-1989	3ª temporada
JONY	25-9-1982	2ª temporada
ÁLEX GARCÍA	24-9-1984	C.F. Badalona
ZAZO	18-8-1982	C.D. Tenerife
VICENTE	11-7-1986	C.D. Leganés
SUSAETA	11-12-1984	Lausanne Sport
JON ERICE	3-11-1986	Kerkyra F.C.
ÁLVARO ANTÓN	28-12-1983	F.C. Cartagena
CRISTIAN FERNÁNDEZ	22-12-1988	2ª temporada
AZKORRA	25-1-1983	Deportivo Alavés
KEPA	13-1-1984	R.C. Recreativo Huelva



ALBACETE Bpié.

Dirección: Prolongación Avda. España, s/n
Teléfono: 967 521 100
Fax: 967 522 123
Localidad: Albacete

Estadio: Carlos Belmonte
Superficie: Césped natural

Fundación: 1940
Equipación: Camiseta y pantalón blancos.

Temporadas en 1ª: 7
Temporadas en 2ª: 18
Temporadas en 2ªB: 9
Temporadas en 3ª: 29
Temporadas en Preferente o equivalente: 9
Fases de ascenso a 2ªB/ascensos: 0/0

Temporada anterior: 4º

Presidente: Aurelio Milla Monteagudo

Entrenador: Antonio Gómez (sigue)

ÁLVARO CAMPOS	1-4-1987	2ª temporada
LLEDÓ	11-7-1979	Real Oviedo
NOGUEROL	9-7-1976	2ª temporada (+)
DAVID ALBA	6-4-1985	2ª temporada
JOAN CASTILLO	23-8-1980	2ª temporada
ZURDO	14-9-1981	2ª temporada
MIKEL SANTAMARÍA	20-7-1987	2ª temporada
CARLOS	14-2-1992	Albacete 'B'
MIGUEL NÚÑEZ	4-6-1987	4ª temporada
ADRIÁ	13-3-1986	3ª temporada
CANDELA	12-1-1987	2ª temporada
TETE	26-5-1985	2ª temporada
ROCHA	7-2-1985	2ª temporada
CALLE	14-10-1978	3ª temporada (+)
VÍCTOR CURTO	17-6-1982	2ª temporada
RAÚL RUIZ	25-3-1990	2ª temporada
SERGIO MOLINA	14-11-1983	2ª temporada
MARTINS	4-4-1985	Real Oviedo



LA RODA C.F.

Dirección: Avenida de Castilla-La Mancha, s/n
Teléfono: 620 057 107
Fax: 967 094 210
Localidad: La Roda (Albacete)

Estadio: Municipal
Superficie: Césped natural

Fundación: 1999
Equipación: Camiseta roja, pantalón azul.

Temporadas en 2ªB: 2
Temporadas en 3ª: 10
Temporadas en Preferente o equivalente: 1
Fases de ascenso a 2ªB/ascensos: 3/1

Temporada anterior: 9º

Presidente: Juan Francisco Toboso Martínez

Entrenador: Antonio Cabezuelo "Rojo" (sigue)

BOCANEGRA	15-1-1986	3ª temporada
EFRÉN	22-3-1988	Cacereño
PATUSO	14-10-1984	10ª temporada
SANTI POLO	1-2-1980	4ª temporada
JUANJO	16-5-1987	Lorca Atlético
PELEGRINA	23-4-1984	Puertollano
ROJAS	10-4-1987	San Roque de Lepe
CASTELLANOS	24-10-1978	Almansa
GÓNGORA	14-8-1988	Cádiz
JESÚS GARCÍA	27-2-1988	4ª temporada
RAÚL ESPÍNOLA	3-5-1981	4ª temporada
BERNI	9-4-1984	3ª temporada
PABLO GARCÍA	1-3-1986	2ª temporada
SERGIO ORTIZ	24-8-1986	2ª temporada
AARÓN	8-5-1985	Pobla de Mafumet
SAMU	6-3-1982	Ceuta
JORDI PABLO	1-1-1990	Villarreal 'B'
MEGÍAS	3-7-1984	3ª temporada

TERCERA DIVISIÓN G. XVIII

Arranca otra temporada más en el grupo de Castilla-La Mancha de Tercera División. Una nueva temporada de crisis, en la cual los clubes han tenido que tirar de economía de guerra para confeccionar sus plantillas y encarar la campaña con una mínima garantía de poder cubrir el presupuesto. El curso futbolístico 2012/13 ya ha arrancado con polémica, al descender la Federación de Fútbol de Castilla-La Mancha al Atlético Ibañés para hacer hueco al Puertollano, descendido de Segunda 'B' por deudas. Esta decisión, recurrida por los de Casas Ibáñez, ha suscitado controversias por la manera en la cual la FFCM ha interpretado el reglamento federativo. Pero finalmente no habrá grupo de 21 y los equipos que competirán en la categoría son los 20 de las siguientes páginas.

Si la pasada temporada el runrún de los aficionados era que el nivel del grupo había bajado con respecto a otras temporadas, ahora el sentir parece el contrario, en la línea de que este año va a haber una feroz competencia entre los equipos punteros por entrar en los puestos de ascenso. Hay que tener en cuenta que por primera vez en mucho tiempo el grupo tendrá a los equipos más representativos de 5 de las 7 mayores ciudades de la región, lo cual teóricamente debe implicar un alza en el nivel y la competitividad del mismo. Puertollano, Conquense y Toledo llegan desde Segunda 'B' y deben partir en lo alto de la lista de favoritos para ocupar puestos de privilegio al final de la temporada. A pesar de ello, el Puertollano es una incógnita, con una plantilla nueva casi al completo y con muchos jugadores desconocidos. Conquense y Toledo parecen haber apostado a lo seguro y han conformado plantillas bastante competitivas para pelear por recuperar la categoría perdida. El Villarrobledo, tras su buena campaña 2011/12, es otro equipo hecho para estar arriba y para el cual no estar en "play-off" debe ser un fracaso. Completaría la nómina de aspirantes claros al ascenso el recién ascendido CF Talavera de la Reina, que no se ha andado con chiquitas y se ha reforzado a lo grande para consolidar su posición de heredero del desaparecido Talavera CF. En cuanto a posibles sorpresas, el siempre competitivo Azuqueca o el renovado Hellín podrían dar la campanada y meterse entre los primeros. Mientras, por abajo la lucha por no descender también se antoja muy dura, y equipos como Torrijos, UD Talavera, Manzanares, Ciudad Real y tantos otros con proyectos muy modestos deberán batirse por seguir un año más en el gran torneo castellano-manchego.





Club Deportivo PUERTOLLANO

Dirección: Paseo San Gregorio, 1, 1-A, Entreplanta.
Teléfono: 926 424 785
Fax: 926 950 086
Localidad: Puertollano (Ciudad Real)

Estadio: Ciudad de Puertollano
Superficie: Césped natural

Fundación: 1948
Equipación: Camiseta y pantalón azules.

Temporadas en 2ª: 11
Temporadas en 2ªB: 13
Temporadas en 3ª: 38
Temporadas en Preferente o equivalente: 3
Fases de ascenso a 2ªB/ascensos: 7/1

Temporada anterior: 11º en 2ªB Grupo 4

Presidente: Guillermo Fernández Moya

El Míster



Foto: La Tribuna de Ciudad Real

Claudio David Arzeno
El ex-jugador argentino llega a Puertollano sin experiencia como primer entrenador de un equipo senior, pero con bagaje en la cantera del Atlético de Madrid, donde ha desempeñado varios cargos.

El Crack



Reguero
El portero madrileño es de los muy pocos que se mantiene de la temporada pasada en Segunda 'B', y está llamado a ser titular en el nuevo proyecto minero.

Paso atrás obligado del Puertollano, que deja la Segunda 'B' después de seis temporadas en las que nunca tuvo problemas para mantenerse de forma holgada. Han sido, pues, los problemas económicos los que han mandado a Tercera a los mineros, después de una campaña aceptable en lo deportivo y muy difícil en los despachos, con constantes cambios en la presidencia. Para este año, el proyecto es totalmente nuevo y con muchos jugadores desconocidos. Se espera estar en la mitad alta, pero habrá que esperar para ver la medida real del equipo.

Enrique Reguero Cotrina	REGUERO	19-2-1987	2ª temporada
Carlos Hortal Romera	HORTAL	22-10-1990	Lalín
Ricardo Caballero Ruiz	RICARDO	17-12-1993	Puertollano 'B'
Jonás Manuel Maya Cruz	MANU MAYA	30-7-1988	Puertollano 'B'
Manuel Ángel Minaya Rodríguez	MINAYA	29-1-1981	Piedrabuena (+)
Antonio León Díaz	ANTONIO LEÓN	23-2-1983	Socuéllamos
Antonio Jesús Troyano Escribano	TROYANO	22-3-1987	Extremadura UD
Hugo Pierric Leroux	HUGO	7-1-1992	Montpellier 'B'
Yann Samir Pierre Djabou	YANN	4-8-1992	Montpellier 'B'
Juan Francisco Lucio Pérez	JUANFRI	15-3-1991	Puertollano 'B'
Rodrigo Pelegrín Martín	RODRI	25-2-1992	Illescas
Diego Carrillo Pendas	DIEGO CARRILLO	25-9-1982	Toledo
Thomas Dos Santos	THOMAS	13-3-1992	Nantes 'B'
Nicolás Aníbal Di Biase	DI BIASE	9-12-1988	Atlético San Telmo
Carlos Agustín Casquero Ruiz	CASQUERO	14-9-1981	Lleida Esportiu
David Hervás Valdivia	VALDIVIA	27-1-1990	3ª temporada
Manuel David Carmona Escobedo	DAVID CARMONA	12-7-1984	Villaralbo
José Manuel Pérez Gómez	JOSÉ MANUEL	15-10-1986	Écija Balompié
Rudy Alberto Manso Torres	RUDY	29-1-1989	Marbella



Unión Balompédica CONQUENSE

Dirección: Teruel, 2
Teléfono: 969 234 042
Fax: 969 234 042
Localidad: Cuenca

Estadio: La Fuensanta
Superficie: Césped natural

Fundación: 1946
Equipación: Camiseta blanca, pantalón negro.

Temporadas en 2ªB: 14
Temporadas en 3ª: 36
Temporadas en Preferente o equivalente: 12
Fases de ascenso a 2ªB/ascensos: 6/2

Temporada anterior: 16º en 2ªB Grupo 1

Presidente: Jesús Fernández Ruiz

El Míster



Jordi Fabregat

Tras la espantada de Tino Luis, el Conquense fichó a este técnico catalán que llegó a ser jugador de Primera División, pero que como técnico presenta un historial muy modesto.

El Crack



Cristian

Costó cerrar su renovación, pero finalmente el veterano media punta conquense defenderá un año más los colores de su equipo de siempre.

Vuelve a Tercera el Conquense, después de una temporada que arrancó mal, pero que estuvo a punto de arreglarse en una aceptable buena recta final de campaña. Esta temporada, los de Cuenca han contratado a un técnico desconocido como Jordi Fabregat y han confiado la elaboración de la plantilla a Tomás Lozano, que los últimos años ha estado detrás del proyecto del Villarrubia. El equipo ciudadrealeño es el principal surtidor de jugadores este año (cuatro), destacando también la llegada de la pareja de delanteros del Gimnástico.

Sergio Lara Abad	SERGIO	22-10-1992	Motilla
Manuel Delgado Ladero	MANOLO DELGADO	21-5-1985	Villarrubia
Ignacio Alfonso Velasco	ALFONSO	22-3-1980	Racing de Ferrol (+)
Aridani Arbelo Santana	ARIDANI	8-3-1980	Villarrubia (+)
José Javier Novillo López	NOVILLO	4-3-1984	Villarrubia
Antonio Jiménez Rangel	RANGEL	18-1-1986	Almansa
Sendoa Zurro Hernández	SENDOA	7-9-1988	Quintanar del Rey
Alexandru Oprica	ÁLEX	19-5-1985	Saint Eloi
Cristian Sánchez Soriano	CRISTIAN	20-2-1980	7ª temporada
Jorge Fernández Lucas	JORGE	3-2-1992	2ª temporada
Eimard Sobrino Zurera	EIMARD	15-8-1993	Villarrubia
Aarón Torlá Centelles	TORLÁ	12-3-1988	Castellón
José Vega Núñez	JOSÉ VEGA	11-6-1989	Burgos
Ramón Folch Frigola	RAMÓN FOLCH	4-10-1989	Amposta
Enrique José Sánchez Aragón	QUIQUE ARAGÓN	5-6-1989	UD Talavera
Borja Hernández Brito	BORJA	20-12-1989	San Isidro
Aday Benítez Suárez	ADAY	18-1-1991	2ª temporada
Sergio de la Torre Miranzo	TAJAMATA	10-9-1986	Quintanar del Rey
Juan Francisco Parra Fagoaga	PARRA	2-9-1985	Gimnástico de Alcázar
Cristian Alejandro Toncheff Ferberovich	TONCHEFF	25-3-1982	Gimnástico de Alcázar



Club Deportivo TOLEDO

Dirección: Estadio Salto del Caballo
Teléfono: 925 251 850
Fax: 925 229 429
Localidad: Toledo
Estadio: Salto del Caballo
Superficie: Césped natural
Fundación: 1941
Equipación: Camiseta verde, pantalón blanco.
Temporadas en 2ª: 7
Temporadas en 2ªB: 9
Temporadas en 3ª: 37
Temporadas en Preferente o equivalente: 15
Fases de ascenso a 2ªB/ascensos: 5/2
Temporada anterior: 17º en 2ªB G.I
Presidente: Fernando Collado Sedeño

El Míster



Abraham García

El joven entrenador madrileño ha estado históricamente ligado a las canteras de Atlético de Madrid y Real Madrid. En los últimos años ha dirigido a Montañeros y Unión Estepona.

El Crack

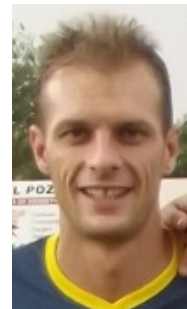

Iván Mateo

Ojo a la llegada a Toledo de este medio madrileño con sobrada experiencia en equipos importantes de 2ªB e incluso un debut en Primera. Mucha calidad para la medular verde.

El Toledo no se quita de encima su sambenito de equipo ascensor. Después de ascender la temporada 2010/11 como brillante campeón de grupo, el año pasado tocó de nuevo volver a Tercera División. Este año por tanto el objetivo tiene que ser el ascenso, y se ha conformado una plantilla con ese fin. Falcón es el fichaje más mediático, aunque dentro del grupo el refuerzo de Pituli es uno de los más reconocibles. Pero se tiene también mucha fe en refuerzos llegados desde 2ªB como San José, el roblense Alfonso de la Cruz o Iván Mateo.

Sergio Menor Martín	BUYO	23-7-1990	3ª temporada
Emilio José Hernández Serrano	EMILIO	14-2-1986	Illescas
Javier Sánchez Gallego	JAVI SÁNCHEZ	8-2-1984	7ª temporada
Diego Aguirre Parra	AGUIRRE	18-10-1990	2ª temporada
David Parra Sánchez	PARRA	18-12-1986	Villarrobledo (+)
Samuel Álvarez Repullo	SAMUEL	17-10-1986	Cacereño
Sergio San José López	SAN JOSÉ	9-4-1983	Denia
Alfonso de la Cruz Calero	ALFONSO DE LA CRUZ	17-7-1986	Lorca Atlético
Roberto García Trigo	BUTRA	26-11-1981	5ª temporada (+)
Álvaro Gómez García	ÁLVARO GÓMEZ	7-4-1990	Toledo 'B'
José Javier Mínguez Carpio	MÍNGUEZ	31-3-1988	Albacete 'B'
Miguel Falcón García-Ramos	FALCÓN	24-4-1979	Real Oviedo
Eduardo Font León	FONT	20-2-1990	Gimnástica Segoviana
Iván Mateo Silva	IVÁN MATEO	4-8-1981	Guijuelo
Alfonso Rivera Gil	ALFONSO	20-12-1987	Parla
Alberto de las Heras Rodelgo	PITULI	4-5-1988	Villarrobledo
Rufino Segovia del Burgo	RUFINO	1-3-1985	Huracán Valencia (+)



Club Polideportivo VILLARROBLEDO

Dirección: Calle Senda Molinera, 1
Teléfono: 967 143 751
Fax: 967 143 751
Localidad: Villarrobledo (Albacete)

Estadio: La Virgen
Superficie: Césped natural

Fundación: 1971
Equipación: Camiseta roja, pantalón azul.

Temporadas en 3ª: 33
Temporadas en Preferente o equivalente: 3
Fases de ascenso a 2ªB/ascensos: 7/0

Temporada anterior: 1º

Presidente: José Antonio Duro Cruz

El Míster



Antonio Cazalilla

Vuelve a la región el técnico cordobés, que tiene una vasta experiencia como jugador y como entrenador en Castilla-La Mancha. Viene de un año en blanco tras dirigir al Guijuelo hace dos años.

El Crack

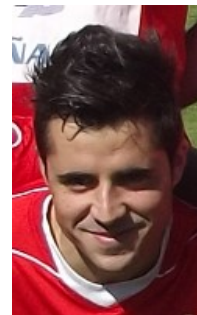

Isma

El menudo jugador roblense fue el año pasado uno de los más destacados, siempre eléctrico partiendo desde la banda. Ex-jugador de Albacete 'B' y Alcorcón.

El Villarrobledo vivió el año pasado la mejor temporada de la historia del CP actual, pero se quedó a las puertas de rubricarla con el deseado ascenso a Segunda 'B', que tampoco se pudo conseguir por la vía de los despachos. Pero el ambicioso presidente José Antonio Duro no cesa en su empeño de meter a su club en la categoría de bronce, y un año más el ascenso es el objetivo de los rojillos. El bloque de la temporada anterior se mantiene, y las bajas de Alfaro o Pituli se han cubierto con jugadores de relumbrón como Soria, Javi Gómez o Kike.

Javier López Mora-Gil	JAVI LÓPEZ	25-10-1978	3ª temporada
Alberto Cavero Haro	ALBERTO	30-10-1992	2ª temporada
Ángel Hernández Requena	ÁNGEL	13-12-1978	3ª temporada (+)
Borja Collado Ruiz	BORJA COLLADO	4-12-1988	2ª temporada (+)
José Ángel Moreno Castro	MORENO	2-10-1976	2ª temporada
Manuel Verdejo Ruiz	CUBI	12-8-1980	2ª temporada
Alejandro Fernández Gallardo	ÁLEX	19-6-1985	2ª temporada
César Huete Núñez	HUETE	19-4-1985	Fuenlabrada
Christopher Miñano Leal	MIÑANO	4-1-1993	Tomelloso
Javier Jerez Lozano	JAVI JEREZ	5-7-1990	4ª temporada
Luis Mariano Vílchez Ortiz	VÍLCHEZ	13-4-1982	3ª temporada
Carlos Pérez García	CARLOS PÉREZ	14-1-1984	3ª temporada
Djily Samb Dieng	DJILY	6-3-1987	2ª temporada
Ismael Rangel León	ISMA	2-6-1988	2ª temporada
Salvador Gómez Rodríguez	SALVA	20-11-1987	Extremadura UD
Xabier Soria Báez	SORIA	21-3-1988	Tomelloso
Sergio Cuesta Amella	SERGIO CUESTA	20-1-1990	Huracán Valencia
José María Navarro Peñarrubia	JOSÉ MARI	24-2-1985	2ª temporada (+)
Alberto Abengózar Martínez	ALBERTO ABENGÓZAR	5-7-1989	2ª temporada
Enrique Espinosa Riquelme	KIKE ESPINOSA	25-7-1987	UD Talavera
Francisco Javier Gómez Torrijos	JAVI GÓMEZ	23-7-1982	Ontinyent



Unión Deportiva ALMANSA

Dirección: Calle Galileo, s/n
Teléfono: 967 312 208
Fax: 967 318 180
Localidad: Almansa (Albacete)

Estadio: Municipal
Superficie: Césped natural

Fundación: 1993
Equipación: Camiseta azul, pantalón blanco.

Temporadas en 2ªB: 1
Temporadas en 3ª: 15
Temporadas en Preferente o equivalente: 2
Fases de ascenso a 2ªB/ascensos: 6/1

Temporada anterior: 2º

Presidente: Gonzalo Pérez Guerrero

El Míster



Foto: www.balonparado.es

Juan José Cháfer
Entrenador valenciano, natural de Canals, que llega a Almansa con poca experiencia como primer entrenador a sus espaldas. La pasada campaña ejerció como segundo técnico en el Alzira.

El Crack



Pablo Buendía
El albaceteño vuelve a Tercera tras su paso por la liga israelí y por La Roda en Segunda 'B'. Defensa central de mucha talla que debe liderar la defensa del Almansa.

La pretemporada ha sido difícil para el Almansa, que ha vivido una crisis institucional concluida con la salida de los hombres fuertes de la directiva anterior y el relevo en la presidencia. La plantilla ha tenido que confeccionarse a toda prisa, con pocos efectivos de la temporada anterior y con jugadores de Albacete y de la zona valenciana como refuerzos. Con tantos condicionantes, repetir participación en la fase de ascenso parece difícil, aunque los de Almansa intentarán al menos estar luchando por los puestos de la zona media-alta de la tabla.

Jacobo Candel Montes	JACOBO	25-3-1991	2ª temporada
Jorge Rafael Cerdá Gómez	JORGE	31-8-1994	Almansa Juvenil
Francisco José Septién Fernández	SEPTIÉN	7-10-1979	5ª temporada (+)
Daniel Megías Martínez	PEQUE	8-5-1992	2ª temporada
Alfonso Navalón Almendros	ALFON	2-4-1993	Almansa Juvenil
José Ballester Castells	BALLESTER	6-1-1989	Denia
Juan Carlos Vidal Sánchez	VIDAL	2-3-1987	Hellín
Pablo Buendía Elvira	PABLO BUENDÍA	2-1-1986	La Roda
José Carlos Gómez Martínez	JOSÉ CARLOS	19-2-1990	5ª temporada
Alejandro Abellán Munera	ABELLÁN	2-3-1991	3ª temporada
Antonio María Gaviro Pérez	GAVIRO	23-6-1984	Hellín (+)
Antonio García Jiménez	ANTONIO	21-1-1986	Alzira
Francisco Tomás Gómez	PACO TOMÁS	7-4-1993	Hércules Juvenil
David Yon Careaga Sanz	CAREAGA	9-3-1981	Hellín
Manuel Ruiz Arbona	NOLO	19-6-1990	Levante 'B'
Enrique Piqueras Villar	KIKE	2-3-1993	Almansa Juvenil
Juan Manuel Cuerda Zornoza	POPI	17-2-1993	Almansa Juvenil



Club Deportivo AZUQUECA

Dirección: Alfredo di Stéfano, s/n
Teléfono: 681 189 590
Fax: -
Localidad: Azuqueca de Henares (Guadalajara)

Estadio: San Miguel
Superficie: Césped artificial

Fundación: 1972
Equipación: Camiseta rojinegra, pantalón negro.

Temporadas en 3ª: 19
Temporadas en Preferente o equivalente: 11
Fases de ascenso a 2ªB/ascensos: 2/0

Temporada anterior: 3º

Presidente: Elisabeth Cartagena Vázquez

El Míster

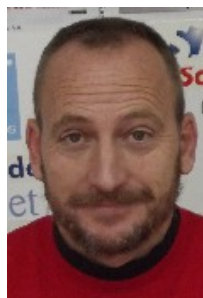

Miguel López
 Repite al frente del equipo con el listón muy alto tras la buena temporada pasada. Técnico que en Castilla-La Mancha también ha dirigido al Marchamalo, y que fue árbitro antes que míster.

El Crack



Javi Robledo
 Regresa a Azuqueca el trotamundos delantero de Yunquera. Tres pichichis del grupo contemplan a este matador del área que el año pasado jugó en Majadahona e Illescas.

El Azuqueca sigue sorprendiendo a propios y extraños. El año pasado, los del Henares consiguieron su segunda fase de ascenso contra pronóstico, imponiéndose de nuevo a equipos con mucho más presupuesto. Y para esta campaña 2012/13, el equipo que entrena Miguel López mantiene a pesos pesados como Pancorbo, Mata o Pasqu, además de reforzarse con Javi Robledo, en su tercera etapa ya en el club rojinegro. A pesar de eso, la presumible mayor dificultad del grupo esta temporada pone difícil el hito de repetir entre los cuatro mejores.

Javier Alonso García	JAVI ALONSO	24-10-1983	3ª temporada
Javier del Mazo Redondo	JAVI DEL MAZO	25-8-1993	Rayo Vallecano Juvenil
Sergio Pancorbo García	PANCORBO	18-1-1987	7ª temporada
Álvaro Ramón Mata Fernández	ÁLVARO MATA	14-2-1982	6ª temporada
Jorge Fuentesnebro Sáez	FUENTENEbro	11-5-1983	4ª temporada
Enrique Miguel Ureña Zamora	KIKE UREÑA	22-9-1988	2ª temporada
Miguel Ángel Alameda Juárez	MIGUELÓN	27-3-1988	2ª temporada
Carlos Olcina Mansilla	OLCINA	9-5-1991	Azuqueca 'B'
Jorge Mañanas Fernández	MAÑANAS	25-2-1991	Azuqueca 'B'
Carlos García Pozo	CARLOS GARCÍA	27-9-1990	Marchamalo
Sergio Ignacio Tena	TENA	3-11-1989	Alcalá
Enrique Pascual Sánchez	PASCU	12-7-1984	4ª temporada (+)
Carlos Martín Briones	CHARLY	18-2-1990	2ª temporada
Rafael Espada Martínez	RAFA ESPADA	1-4-1992	2ª temporada
Diego Manzano Barranquero	MANZANO	18-2-1987	2ª temporada
Israel Francisco Gonzalo Briceño	ISRAEL	12-2-1991	2ª temporada
Javier Paris Barnes	PARIS	11-1-1993	Azuqueca Juvenil
Esaú Rojo Martínez	ESAÚ	27-8-1988	2ª temporada
Roberto Izquierdo Álvarez	ROBERTO IZQUIERDO	27-8-1983	2ª temporada
Javier Robledo Pozuelo	JAVI ROBLEDO	16-11-1985	Illescas (+)
Kevin Morcillo Barrera	KEVIN	10-2-1993	Getafe Juvenil



ALBACETE Balompié S.A.D. 'B'

Dirección: Prolongación Avda. España, s/n

Teléfono: 967 521 100

Fax: 967 522 123

Localidad: Albacete

Estadio: Ciudad Deportiva del Albacete Balompié

Superficie: Césped natural

Comienza a competir: 1996

Equipación: Camiseta y pantalón blancos.

Temporadas en 3ª: 15

Temporadas en Preferente o equivalente: 2

Fases de ascenso a 2ªB/ascensos: 6/0

Temporada anterior: 4º

Presidente: Aurelio Milla Monteagudo

El Míster



José Vicente Ibáñez

Cumplió Jovi los objetivos en su primer año al frente de los jóvenes albaceteños. En su segunda campaña le toca manejar a un conjunto bastante renovado. Ex-míster de La Gineta y Almansa.

El Crack

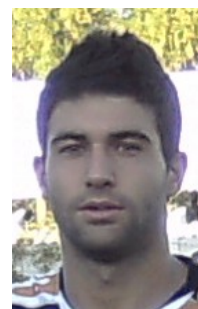

José Carlos

El de Herencia es uno de los hombres del filial que ya ha jugado en el primer equipo. Lateral izquierdo de mucho recorrido, puede actuar también en posiciones más adelantadas.

La cantera del Albacete Balompié sigue dando sus frutos. Tras una buena campaña 2011/12, el filial albaceteño deberá sufrir este año las bajas de jugadores importantes como Carlos, que sube al primer equipo, o Mínguez, que salió del club rumbo a Toledo. Una nueva generación de jugadores deberá suplir a estos, con Iván Henares como miembro más destacado de la quinta del 93. Ojo también a los refuerzos forasteros, como el repescado Julio Soria, que vuelve tras su paso por Villarreal, o el prometedor delantero Grande, que viene del Illescas.

Sergio Motilla Correoso	MOTI	18-4-1993	Albacete Juvenil
Carlos Morales Mora	MORALES	28-7-1996	Albacete Cadete
Sergio Arenas Llagostera	SERGIO ARENAS	11-3-1989	Getafe 'B' (+)
Pedro Javier Pérez Lara	PEDRO	7-7-1990	4ª temporada
José Miguel Perona Andrés	PERONA	13-12-1992	2ª temporada
José Carlos Gil Moreno Manzanaro	JOSÉ CARLOS	17-3-1992	2ª temporada
Sergio Salazar Martínez	SALAZAR	21-3-1992	2ª temporada
Juan Cifuentes Ortiz	JUAN	15-5-1993	Albacete Juvenil
Adrián Carboneras Gregorio	ADRIÁN	1-2-1993	Albacete Juvenil
Daniel Rubio de la Cruz	CHATO	25-5-1993	Albacete Juvenil
Enrique Domínguez Domínguez	QUIQUE	21-9-1990	4ª temporada
Héctor Faura Ibáñez	FAURA	2-10-1990	2ª temporada
José Alberto Moreno Martínez	PIOJO	30-1-1991	2ª temporada
Francisco Javier Simón Ortiz	FRAN	1-6-1990	2ª temporada
Samuel Delgado Serna	SAMUEL	2-7-1993	Albacete Juvenil
Julio Soria Martínez	JULIO SORIA	1-5-1993	Villarreal Juvenil
Roberto Sánchez Piñas	ROBERTO	1-10-1989	3ª temporada
Jorge Ortiz Mendoza	JORGE	25-4-1992	2ª temporada
Iván Henares Carrascosa	IVÁN HENARES	7-4-1993	Albacete Juvenil
Francisco David Grande Serrano	GRANDE	8-2-1991	Illescas
Óscar García García	ÓSCAR	30-9-1993	Albacete Juvenil
Pablo José Marcos Pardo	PABLO MARCOS	14-3-1992	Eldense



Club Deportivo ILLESCAS

Dirección: Paseo de la Estación, 5, 3ªA
Teléfono: 925 512 431
Fax: 925 532 110
Localidad: Illescas (Toledo)

Estadio: Municipal
Superficie: Césped artificial

Fundación: 1962
Equipación: Camiseta y pantalón blancos.

Temporadas en 3ª: 9
Temporadas en Preferente o equivalente: 17
Fases de ascenso a 2ªB/ascensos: 1/0

Temporada anterior: 5º

Presidente: Francisco García Fernández

El Míster



Pablo Franco

El benjamín este año de los banquillos del grupo será este joven entrenador madrileño que llega tras dirigir recientemente al Santa Eugenia y ser segundo entrenador en el Fuenlabrada.

El Crack

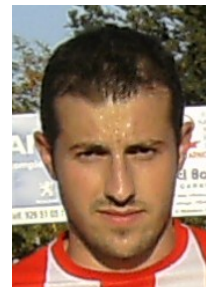

Chanete

Uno de los jugadores revelación de la pasada temporada en el grupo fue el delantero Chanete. Los goles del de Yuncos fueron clave en la salvación del Torrijos.

Otro equipo que parece haber pasado de ser un gallito del grupo a ubicarse en el pelotón es el Illescas. Ya a mitad del año pasado los sagreños tuvieron que remodelar la plantilla para ajustarse el cinturón, y este año la planificación ha ido por los mismos derroteros. Se ha formado un equipo con bastante juventud y con jugadores de las zonas de Toledo y Madrid para no pasar apuros y quedar en la zona media-alta de la tabla. De los fichajes, destaca el de Chanete tras su buen año en Torrijos y tras estar apalabrado en Alcázar durante el verano.

José Luis Rodríguez Sánchez	YOSU	24-1-1989	2ª temporada
Marcos Alonso González	MARCOS	20-5-1991	Villa de Carranque
Miguel Ángel Padilla Fortes	SAMBA	2-10-1987	2ª temporada
Carlos Jiménez Martín	CARLOS JIMÉNEZ	1-8-1991	Illescas 'B'
David Ranera Bermúdez	RANERA	13-9-1993	Illescas 'B'
Unai Barrondo Martín	UNAI	3-1-1993	Rayo Vallecano Juvenil
Diego Hidalgo Fermín	HIDALGO	7-6-1991	Madridejos
Javier Risco García	RISCO	12-4-1993	Getafe Juvenil
Alberto Torrero Esquinas	TORRERO	4-5-1990	Atlético de Madrid 'C'
Noé Aparicio Bro	NOÉ	2-1-1987	3ª temporada
Ricardo de Souza Rojas	RICHI	22-9-1989	2ª temporada
Luis Alberto Camuñas Gallego	CAMUÑAS	16-1-1990	Carranque
Daniel Ballesteros García-Tenorio	DANI BALLESTEROS	4-6-1989	Madridejos
José Manuel Rial González	RIAL	17-1-1982	Alcobendas Sport
Rafael Martínez Gómez	RAFA	13-11-1993	Móstoles Juvenil
Alexis Urueña Cembrero	ALEXIS	4-2-1990	Colmenar Viejo
Francisco García Murillo	FRAN	19-3-1993	Fuenlabrada
Abraham de Lago Panadero	ABRAHAM	26-3-1988	2ª temporada
Javier Rico Zamorano	CHANETE	17-2-1988	Torrijos



VILLARRUBIA Club de Fútbol

El Míster

El Crack

Dirección: Santander, 3
Teléfono: 629 140 912
Fax: 926 897 318
Localidad: Villarrubia de los Ojos (Ciudad Real)

Estadio: Municipal
Superficie: Césped artificial

Fundación: 1971
Equipación: Camiseta blanquiazul, pantalón azul.

Temporadas en 3ª: 3
Temporadas en Preferente o equivalente: 4
Fases de ascenso a 2ªB/ascensos: 0/0

Temporada anterior: 6º

Presidente: José A. Díaz del Campo Martín-Moreno



Guillermo Alcázar
 El de Pozuelo de Calatrava, ex-jugador de Primera División, vuelve a los banquillos tras un año en blanco. Ha dirigido a Manchego CF, Daimiel y Piedrabuena.



Jaime
 Importante refuerzo el regreso del daimieleño Jaime, que la pasada campaña empezó en Villarrubia y acabó en Villarrobledo. Jugador de mucha calidad en el centro del campo.

Todo indica que la época de vacas gordas va terminando en Villarrubia. El equipo ciudadrealeño, tras quedarse dos veces a las puertas de la fase de ascenso a Segunda 'B', afronta esta temporada con un proyecto mucho más modesto en el cual el objetivo debe ser la permanencia. Se han producido bajas muy importantes como las de Novillo o Bienve, mientras que los refuerzos han llegado con cuentagotas y no han sido de campanillas. La veteranía de hombres como Camacho, Quesada o Jesute debe ser el principal arma del Villarrubia este año.

Pedro Antonio Sosa Buitrago	PEDRO	6-8-1987	Villarrubia FS (+)
Rafael Martínez Francés	RAFA	1-11-1986	Montañeros
Diego Medina Buitrago	DIEGO	11-3-1989	4ª temporada
Carlos García-Muñoz García-Muñoz	CARLOS GARCÍA	11-1-1986	3ª temporada
Carlos Camacho Narváez	CAMACHO	2-2-1977	2ª temporada
David García-Moreno García-Muñoz	DACHU	5-6-1991	Daimiel
José Antonio Cuadrado Salvador	CUADRADO	22-1-1987	Hellín
Javier Ráez Rabadán	RÁEZ	19-5-1993	Tomelloso Juvenil
Alexis Cañizares Blázquez	ALEXIS	17-4-1988	4ª temporada
Iván Torres Abad	IVÁN TORRES	26-5-1978	2ª temporada
Carlos Quesada Martínez	QUESADA	2-9-1982	2ª temporada (+)
Pedro Luis Arana Orta	WUY	31-3-1984	2ª temporada (+)
Jaime González-Carrato Alegre	JAIME	12-9-1984	Villarrobledo (+)
Pedro Miguel Gómez Caballero	PERI	1-11-1990	Piedrabuena
José Carlos Moraga del Valle	MORAGA	21-2-1990	Atco. Saguntino
Jesús Martín-Moreno Úbeda	CHUCHO	15-8-1990	4ª temporada
Jesús Sánchez Guerrero	JESUTE	24-12-1980	3ª temporada
Juan José Luque Lunar	LUQUE	1-8-1990	2ª temporada
Miguel Ángel Ureña Naranjo	UREÑA	4-4-1992	2ª temporada



C.F. GIMNÁSTICO de Alcázar

Dirección: Avda. de Herencia, s/n
Teléfono: 926 540 305
Fax: 926 540 305
Localidad: Alcázar de San Juan (Ciudad Real)

Estadio: Municipal
Superficie: Césped artificial

Fundación: 1973
Equipación: Camiseta roja, pantalón azul.

Temporadas en 3ª: 26
Temporadas en Preferente o equivalente: 7
Fases de ascenso a 2ªB/ascensos: 3/0

Temporada anterior: 7º

Presidente: José María Ropero Lluch

El Míster



Félix Pérez

El técnico de Consuegra viene de realizar un gran trabajo en Madridejos, donde ascendió al equipo a Tercera e igualó la mejor clasificación histórica del club. Ahora le toca consolidarse en Alcázar.

El Crack



Carlos García

El argamasillero fue de los pocos que se mantuvo desde el principio hasta el final en la difícil temporada del Tomelloso. Jugador de mucho físico, puede actuar de defensa o medio.

El Gimnástico de Alcázar sigue en la brecha después de caer de los puestos de fase de ascenso en la recta final de la pasada temporada. En el banquillo ha habido relevo, saliendo Ángel García y entrando Félix Pérez, mientras que en la plantilla, más de la mitad de los jugadores continúan del año anterior. Aun así, las bajas son notables, sobre todo en la delantera, donde han salido los titulares Parra y Toncheff. Los fichajes son de jugadores de la zona, en su mayoría, pero se teme que el equipo pueda andar cojo en el ataque, línea poco reforzada.

Juan Antonio Santos López	FRANKY	25-8-1986	2ª temporada
Rodrigo Sánchez Santos	RODRIGO	24-5-1989	Villacañas
Ales Muñoz Alarcos	ALES	7-5-1992	3ª temporada
Alejandro Serrano Aguilar	ÁLEX SERRANO	18-9-1985	3ª temporada (+)
Jaime Núñez Casero	JAIME NÚÑEZ	26-8-1983	2ª temporada (+)
Agustín Fernández Castillejo	AGUS	13-3-1989	2ª temporada
Pedro Escudero Montealegre	PEDRO ESCUDERO	16-10-1993	Gimnástico Juvenil
Álvaro Martínez Fernández	ÁLVARO	5-2-1992	Criptanense-Los Mol.
Carlos Alfredo Cabrera Oviedo	CABRERA	23-4-1986	Madridejos
Carlos Javier García Manzano	CARLOS GARCÍA	8-3-1989	Tomelloso
José Carlos Fernández Comino	CHIVO	23-3-1981	3ª temporada (+)
Juan Manuel López Ramos	JUANMA	24-3-1980	3ª temporada (+)
Ignacio Peñuela Mazuecos	NACHO PEÑUELA	11-1-1987	3ª temporada
Javier Martín-Delgado Olivares	JAVIVI	24-4-1987	2ª temporada (+)
Luis Abengózar Jiménez	LUIS ABENGÓZAR	22-12-1993	Gimnástico Juvenil
Ángel Luis García Sánchez	ÁNGEL LUIS	18-6-1992	Madridejos
Jaime Beamud Román	JAIME BEAMUD	10-4-1987	2ª temporada (+)
Héctor Campo Abengózar	HÉCTOR	19-9-1994	Gimnástico Juvenil
Ángel Carrascosa Muñoz	CARRASCOSA	1-4-1990	Puertollano 'B'



Club Deportivo QUINTANAR DEL REY

Dirección: Parque, 1
Teléfono: 967 496 653
Fax: 967 496 653
Localidad: Quintanar del Rey (Cuenca)

Estadio: San Marcos
Superficie: Césped artificial

Fundación: 1996
Equipación: Camiseta verdiblanca, pantalón negro.

Temporadas en 3ª: 13
Temporadas en Preferente o equivalente: 3
Fases de ascenso a 2ªB/ascensos: 4/0

Temporada anterior: 8º

Presidente: Miguel Tébar Ruiz

El Míster



'Tolo' Ocaña

Por cuarta temporada consecutiva, el menor de los Ocaña dirigirá al equipo conguense. Entrenador con experiencia que ya consiguió buenos resultados con Hellín y Albacete 'B'.

El Crack



Santi

En su quinta temporada en el equipo, el atacante albaceteño debe ser de nuevo la referencia ofensiva del equipo. Jugador con mucho gol a pesar de no jugar de ariete nato.

Sigue asentado en la categoría el Quintanar del Rey, que de nuevo vivió una temporada tranquila y mantuvo la categoría sin sobresaltos. Así pues, un año más los blanquiverdes intentarán sacar partido a su fútbol aguerrido para consolidarse en Tercera División. Los de Tolo han sufrido bajas importantes, y como suele ser habitual se han reforzado con jugadores jóvenes, siendo el guardameta de Tarancón Javi Martínez su refuerzo estrella. Un nuevo rompecabezas que el veterano entrenador albaceteño tratará de resolver en busca de la permanencia.

José Manuel Escribano García	JOSEMA	20-2-1991	4ª temporada
Eduardo Sánchez Serrano	EDU	3-3-1993	Quintanar del Rey Juvenil
Javier Martínez González	JAVI MARTÍNEZ	27-6-1987	Real Oviedo
Vicente Adolfo Francés Mansanet	VICENTE	19-8-1987	Portal del Caroig
Fatai Alao Sulaimon	FATAI	20-8-1991	3ª temporada
Miguel López Gómez	LÓPEZ	2-4-1988	2ª temporada
Antonio Landete Cuadros	LANDETE	11-12-1991	2ª temporada
José Luis Fuentes García	PEPELU	18-11-1980	2ª temporada
Antonio García Cebrián	SÚPER	28-11-1982	Sin equipo (+)
Sergio Noche Márquez	SERGIO NOCHE	22-12-1992	Los Molinos
Héctor Escribano Maenza	HÉCTOR	26-1-1989	5ª temporada
Diego Antonio Marcilla Carrasco	DIEGO	28-3-1980	12ª temporada
Roque Tévar Sáiz	ROQUE	4-11-1994	Quintanar del Rey 'B'
Juan Pablo Zalazar Barral	JUAMPI	18-10-1993	Albacete Juvenil
Fredy Hernán Ortiz Velin	FREDY	12-5-1986	Atlético Ibañés
Sidi Mahimud	SIDI	1993	Goyu Ryu Juvenil
Santiago López Fuentes	SANTI	12-12-1981	5ª temporada
Juan Sahuquillo Carrasco	CHOLILLA	26-7-1994	2ª temporada
David Peñarrubia López	DAVID PEÑARRUBIA	2-1-1987	2ª temporada
José Javier García Galindo	GALI	13-3-1991	Quintanar del Rey 'B'
Carlos Romero Jiménez	CARLOS	18-5-1990	Minaya
Javier Martínez López	JAVI BOLO	8-7-1989	Villarrobledo



Club Deportivo MADRIDEJOS

Dirección: Goya, 5
Teléfono: 678 547 254
Fax: 925 467 054
Localidad: Madrಿದೆjos (Toledo)

Estadio: Campo Nuevo
Superficie: Césped artificial

Fundación: 1968
Equipación: Camiseta azul, pantalón blanco.

Temporadas en 3ª: 6
Temporadas en Preferente o equivalente: 20
Fases de ascenso a 2ªB/ascensos: 0/0

Temporada anterior: 9º

Presidente: Faustino Sánchez Gómez-Carreño

El Míster



Miguel Ángel Galán

Un entrenador que no deja indiferente a nadie. El muy mediático Galán llega a Madrಿದೆjos con la intención de mejorar sus anteriores experiencias en Socuéllamos, Chozas y Carranque.

El Crack



Diego Otero

El jugador más reconocible del Madrಿದೆjos es Otero, que saltó a la fama al convertirse en Míster España 2011. Como futbolista, es un central contundente y que va bien por alto.

El Madrಿದೆjos fue uno de los equipos revelación de la pasada campaña. A priori candidato a luchar por no bajar, consiguió mantenerse de forma muy holgada en Tercera. Este año toca reinventarse, con cambio en el banquillo incluido, para tratar de repetir permanencia. Algunos de los puntales del año pasado siguen, como Héctor, Mario u Obi, aunque no se ha retenido a Cabrera o Isaac. Los refuerzos han tratado de conformar un equipo con una mezcla de veteranía atrás, con Fariña, Víctor o Enrique, y juventud delante, con Cristófer o Peño.

Alberto Olmedo Calvo	OLMEDO	5-3-1987	Internacional Madrid
Andrés Logroño Paniagua	ANDRÉS	11-8-1993	Gimnástico Alcázar Juv.
Jesús Garzón Carrasco	CHECHU	22-5-1988	4ª temporada (+)
Diego Otero Téllez	DIEGO OTERO	12-2-1987	3ª temporada
Mark Asigba	MARK	7-7-1990	2ª temporada
Miguel Ángel Fernández Espejo	MIGUEL ÁNGEL	15-5-1989	Carranque (+)
David Fariña Bretal	FARIÑA	25-10-1975	Sin equipo
Enrique Navarro Egea	ENRIQUE	20-2-1986	Torrijos
Víctor Manuel Arquero García-Tembleque	VÍCTOR	28-2-1984	Noblejas
Héctor Lázaro Vega	HÉCTOR LÁZARO	14-1-1984	3ª temporada
Mario Sánchez Roldán	MARIO	28-3-1980	3ª temporada
Francisco Javier Zurro Cordero	ZURRO	2-9-1981	2ª temporada
Diego Rodríguez Martín	DIEGO RODRÍGUEZ	24-8-1983	Torrijos (+)
Carlos Javier Peño Hernández	PEÑO	29-11-1992	Carranque
Javier Fernández Soler	JAVI FERNÁNDEZ	9-7-1991	Illescas 'B'
Roberto García Ibáñez	ROBERT	19-1-1991	Internacional Madrid
Obioma Stanley Nwankpa	OBI	20-12-1990	2ª temporada
Aarón Escudero Yuste	AARÓN	21-1-1984	Atlético Pinto
Cristófer Martín Sánchez	CRISTOFER	13-7-1993	Albacete Juvenil
Ishmael Kofi Antwi	KOFI	4-9-1992	Leganés 'B'



Club Deportivo MARCHAMALO

Dirección: Walt Disney, 17
Teléfono: 949 250 694
Fax: 949 250 694
Localidad: Marchamalo (Guadalajara)

Estadio: La Solana
Superficie: Césped natural

Fundación: 1973
Equipación: Camiseta verde, pantalón blanco.

Temporadas en 3ª: 8
Temporadas en Preferente o equivalente: 11
Fases de ascenso a 2ªB/ascensos: 0/0

Temporada anterior: 10º

Presidente: Juan Carlos Álvaro Díaz

El Míster



Emilio López
Cambio de entrenador en Marchamalo. Llega al club el técnico que ha llevado al Illescas a sus cotas más altas, a pesar de que el año pasado salió del club toledano por la puerta de atrás.

El Crack

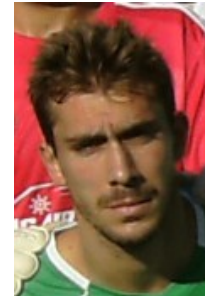

Illana
Una de las revelaciones del grupo el pasado año fue este joven defensor de la localidad alcarreña de Lupiana. Ex-jugador de Azuqueca y de las canteras de Real Madrid y Alcalá.

El Marchamalo continúa gestionando bien la escasez de recursos. El equipo gallardo sigue un año más en Tercera sin haber pasado apuros por la permanencia la pasada campaña. Ese será el objetivo de nuevo esta temporada, a pesar de que algunos de los puntales del equipo han salido, casos de Jesús, Fran, Carlos García o Javi Rodríguez. El regreso de Daoiz, antiguo pichichi del grupo, es la mejor noticia en el capítulo de fichajes. Además, el ariete viene acompañado de su hermano Carlos de la Plata, jugador con mucha experiencia en 2ªB.

Rafael Martínez Membrilla	RAFA	4-10-1989	2ª temporada
David Cabeza Hernando	DAVID CABEZA	28-8-1991	Marchamalo 'B'
Ignacio Gil Muñoz	NACHO GIL	6-11-1986	Navalcarnero
Diego Villaverde Barriopedro	DIEGO	17-9-1983	2ª temporada (+)
Víctor Illana Díaz	ILLANA	21-2-1991	2ª temporada
Adrián Pajares Manzano	ADRIÁN	30-6-1989	2ª temporada
Daniel Martín Corral	DANI	11-9-1992	Marchamalo 'B'
Carlos de la Plata Sánchez	DE LA PLATA	10-5-1981	Sin equipo
Javier Ablanque López	TITO	11-3-1992	Azuqueca 'B'
Daniel González Santos	NENE	10-11-1990	2ª temporada
Miguel Pérez Mateo	MIGUEL PÉREZ	5-10-1991	2ª temporada
Mario Sotoca Larena	MARIO SOTOCA	3-2-1993	2ª temporada
Alberto Martínez Domínguez	ALBERTO	14-3-1993	Marchamalo 'B'
Daniel Batanero Alonso	BATA	30-9-1991	Marchamalo 'B'
José Alberto Pérez Gordo	PUMA	9-4-1988	Horche (+)
Alberto Moraga Fernández	MORAGA	21-7-1993	Rayo Vallecano Juvenil
Rony Beard Murray	RONY	24-11-1988	Guadalajara 'B'
Israell Sánchez Albarrán	ISRAELL	19-4-1983	11ª temporada
Manuel Mínguez Calzada	MANOLO	25-3-1988	5ª temporada
Roberto Arias González	ROBER	9-8-1989	2ª temporada
Daoiz de la Plata Sánchez	DAOIZ	12-4-1980	Sin equipo (+)
Juan Carlos Albarrán Barroso	ALBARRÁN	16-2-1993	Almería Juvenil



Club Deportivo TORRIJOS

Dirección: Los Faroles, 14
Teléfono: 630 343 005
Fax: 925 764 029
Localidad: Torrijos (Toledo)

Estadio: San Francisco
Superficie: Césped artificial

Fundación: 1954
Equipación: Camiseta rojiblanca y pantalón azul.

Temporadas en 3ª: 21
Temporadas en Preferente o equivalente: 20
Fases de ascenso a 2ªB/ascensos: 2/0

Temporada anterior: 11º

Presidente: Óscar Martín Santacruz

El Míster

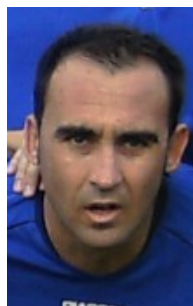

Pedro Velasco

Nada más retirarse, el de Puebla de Montalbán ha encontrado acomodo como entrenador del Torrijos. Duro reto para el que fuese centrocampista de numerosos equipos de 2ªB y 3ª.

El Crack

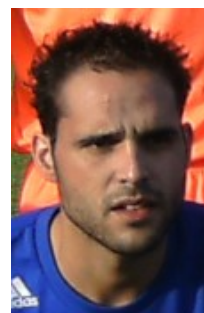

Josué

A sus 25 años, el todavía joven capitán será uno de los pocos jugadores experimentados en Tercera del equipo rojiblanco. Hombre de la casa que lleva toda su carrera en Torrijos.

Otro equipo que vive en el filo de la modestia es el Torrijos. Ya la campaña pasada, los rojiblanco conformaron una plantilla sumamente modesta, que al final consiguió mantenerse en una buena segunda vuelta. Para esta temporada, el reto es todavía mayor, ya que prácticamente no se ha podido reforzar al equipo, que sin embargo ha perdido a jugadores importantes como Lumbreras, Vara o Chanete. Los jóvenes de la localidad, arropados por contados veteranos como Josué y su tocayo Fuentes, deberán madurar rápido para salvar al equipo.

Adrián Franco Suárez	CÓRDOBA	18-4-1993	Torrijos Juvenil
Alberto Messía de la Cerda Álvarez	ALBERTO MESSÍA	22-6-1992	Toledo 'B'
Pedro Pablo Garrido Martínez de la Casa	PEDRO PABLO	18-4-1989	5ª temporada
Tomás Alía Corral	TOMÁS	8-1-1992	2ª temporada
Luis David García-Silvestre Gallardo	LUIS DAVID	1-7-1993	Torrijos Juvenil
Jesús Hernández Campos	JESÚS HERNÁNDEZ	25-10-1993	Torrijos Juvenil
Ricardo de Torres Flores	RICHARD	10-5-1993	Torrijos Juvenil
José Luis Carpio Sánchez	CARPIO	3-1-1992	Atco. Consuegra
Sergio Antelo Asperilla	SERGIO ANTELO	1993	Móstoles Juvenil
Josué del Valle Cogolludo	JOSUÉ	2-3-1987	9ª temporada
Kevin Barrientos Rodríguez	KEVIN	5-12-1991	3ª temporada
Héctor Parra Hidalgo	HÉCTOR	11-12-1992	2ª temporada
Antonio Serrano Bermejo	TONI	9-5-1989	2ª temporada
Josué Fuentes Sánchez	JOSUÉ FUENTES	7-11-1982	2ª temporada
Jorge Arnáiz Martín	JORGE	10-1-1993	Torrijos Juvenil
Jesús López de Vera	CHULE	6-4-1993	Torrijos Juvenil
Sergio Sedeño Bueno	SEDEÑO	15-10-1993	Toledo Juvenil
Asier Recio Ortega	ASIER	25-11-1991	CF Talavera de la Reina 'B'
Diego Icierra Victoriano	CHUMI	3-8-1993	3ª temporada
Cristian Escoredó Ciruelos	CRISTIAN	25-12-1992	2ª temporada
Ángel García Sánchez	ANGELITO	18-8-1987	2ª temporada (+)
Sergio Molina Álvarez	SERGIO MOLINA	21-10-1989	Toledo



MANZANARES Club de Fútbol

Dirección: Monjas, 12
Teléfono: 926 620 728
Fax: 926 620 728
Localidad: Manzanares (Ciudad Real)

Estadio: José Camacho
Superficie: Césped artificial

Fundación: 1952*
Equipación: Camiseta azul con una franja blanca, pantalón azul.

Temporadas en 3ª: 19
Temporadas en Preferente o equivalente: 24
Fases de ascenso a 2ªB/ascensos: 2/0

Temporada anterior: 12º

Presidente: José Jiménez Guijarro

El Míster



Foto: La Tribuna de Ciudad Real

Sergio Fdez.-Pacheco
 El ex-jugador del club, que sólo contaba con experiencia entrenando a juveniles, se hizo cargo del Manzanares a mitad del año pasado y mantuvo al equipo. La renovación ha sido su premio.

El Crack



Sergio Esteban
 Delantero prometedor que no terminaba de explotar hasta que el año pasado se erigió en pichichi del grupo. A pesar de ello, en Manzanares seguirán disfrutando de él un año más.

*: Ciertas fuentes reflejan 1963 como fecha de fundación. Eso implicaría la existencia de un Manzanares CF distinto en los años 50, al que habría que atribuir cuatro temporadas en 3ª y siete en Preferente.

Por segundo año consecutivo, el Manzanares tuvo que aplicarse reforzando la plantilla en invierno para certificar en la segunda vuelta la permanencia del equipo. Este año el objetivo debe ser no pasar apuros, y para ello los franjiblancos han incorporado a hasta cuatro jugadores del Gimnástico de Alcázar, como son Benítez, los hermanos Olivares y Chule, que de este modo vuelve a casa. El bloque de la plantilla 2011/12 continúa, entre ellos el máximo goleador Sergio Esteban, con lo cual se pretende dar un paso adelante respecto al año pasado.

Alejandro Sánchez Pacheco	ÁLEX	7-5-1991	2ª temporada
Javier Esteban Torrente	TORRENTE	20-8-1981	2ª temporada
Diego Jesús Gallego Naranjo	DIEGO	2-8-1983	2ª temporada (+)
Miguel Espinosa Quiñones	ESPINOSA	9-10-1991	3ª temporada
Juan Carlos Rivero Herrera	RIVERO	6-3-1990	3ª temporada
Ángel Saavedra Rodríguez	SAAVEDRA	6-1-1991	2ª temporada
Jesús Sánchez-Maroto Fernández-Medina	CHUS	18-2-1992	Socuéllamos (+)
Carlos Olivares Martínez	CARLOS OLIVARES	7-9-1983	Gimnástico de Alcázar
Eduardo Olivares Martínez	EDU OLIVARES	7-9-1983	Gimnástico de Alcázar
Francisco Jonatan Garceso Grueso	JONY	23-1-1990	Miguelturreño
Enrique Pascual Redondo	QUIQUE	13-1-1987	4ª temporada
Miguel Ángel León Díaz	PIRRI	12-9-1988	3ª temporada
Martín López de la Manzanara Márquez	MARTÍN	28-6-1990	3ª temporada
José Carlos de la Cruz García	JOSÉ CARLOS	10-7-1988	2ª temporada
Miguel Ángel Fernández-Pacheco Nieto	MIGUEL	22-2-1993	Manzanares Juvenil
Jesús Villar Manzanares	CHULE	25-5-1987	Gimn. de Alcázar (+)
Javier Benítez García	BENÍTEZ	12-4-1982	Gimnástico de Alcázar
Sergio Esteban Fernández	SERGIO ESTEBAN	1-5-1988	2ª temporada
Néstor Raúl Cuadros Castañeda	NÉSTOR	7-8-1981	2ª temporada
Jorge Ortega Gómez-Flor	JORGE ORTEGA	30-4-1987	Criptanense-Los Mol.
Álvaro Arroyes Moreno	ÁLVARO	15-3-1994	Gimn. Alcázar Juvenil



HELLÍN Deportivo

Dirección: Balmes, s/n
Teléfono: 967 542 521
Fax: 967 542 521
Localidad: Hellín (Albacete)

Estadio: Santa Ana
Superficie: Césped natural

Fundación: 1991
Equipación: Camiseta azul y pantalón blanco.

Temporadas en 3ª: 18
Temporadas en Preferente o equivalente: 3
Fases de ascenso a 2ªB/ascensos: 7/0

Temporada anterior: 13º

Presidenta: Gyulnara Khanbabaeva Nasimora

El Míster



'Yoyo' Ocaña

El ex-jugador del club dirige por primera vez al Hellín tras una dilatada carrera con el ascenso del Guadalajara a 2ªB como punto fuerte. Alzira, Olímpic Xàtiva y Albacete 'B', sus últimos equipos.

El Crack



Iñaqui

Uno de los jugadores más conocidos por la afición regional del nuevo proyecto hellinero es este medio centro albaceteño con sobrada experiencia en Segunda 'B' y Tercera.

Este año la nota pintoresca del grupo la pondrá el Hellín, que pasará a rebautizarse como Bakú Hellín tras la entrada de un grupo de Azerbaiyán en la gestión del club. Esto ha traído polémicas en la ciudad del tambor, como la salida del equipo de varios jugadores locales la misma semana del arranque liguero. Aun así, la plantilla parece competitiva, con bastantes jugadores que vienen de realizar buenos papeles en la zona murciana. Aunque habrá que ver si, como acostumbra Yoyo, hay mucho movimiento de jugadores durante la temporada.

Antonio José Bernal Iniesta	TONI BERNAL	12-12-1977	Yeclano
Miguel Ángel Atenza Pérez	MIGUEL ÁNGEL	4-2-1992	UCAM Murcia
Rafael Fernández Guerrero	PUTI	3-2-1991	Isso (+)
Sergio Martínez Martínez	PIRU	22-9-1981	Santa Eulalia (+)
José Javier Bernal Abellán	JAVI BERNAL	10-7-1984	Yeclano
Antonio Rumbo Sánchez	RUMBO	25-5-1985	Almansa
Antonio José López Martínez	ANTONIO LÓPEZ	5-9-1989	Levante 'B'
David Escudero López	ESCUADERO	14-7-1988	Alzira
Abraham Pérez Cruz	ABRAHAM	3-8-1987	Alzira
Pablo García Moreno	PABLO GARCÍA	30-5-1985	Teruel
Sergio Moreno Marín	SERGIO MORENO	25-11-1987	Vllaznia Shkodër (+)
Ignacio Segura Carrión	IÑAQUI	12-4-1986	Almansa
Alberto Martínez Oca	OCA	17-11-1990	Almansa
Juan Manuel Duco Baranzelli	MANU	29-5-1990	Ribarroja
José Antonio Villanueva Muñoz	VILLANUEVA	16-8-1985	Lorca Atlético
Dennis Rodríguez Ruiz	DENNIS	3-4-1990	Alhaurín de la Torre
Jesús Moreno García	PELÉ	5-8-1987	Cieza
Alberto Fernández García	KOEMAN	9-7-1987	Catarroja
David Pino Gálvez	DAVID PINO	7-5-1987	Sporting Villanueva
Carlos Martínez Arribas	CARLETES	26-5-1988	Albacete 'B'



Unión Deportiva TALAVERA

Dirección: Felipe Sanz, s/n
Teléfono: 677 580 539
Fax: 925 099 041
Localidad: Talavera de la Reina (Toledo)

Estadio: El Prado
Superficie: Césped natural

Fundación: 1980
Equipación: Camiseta y pantalón azules.

Temporadas en 3ª: 8
Temporadas en Preferente o equivalente: 8
Fases de ascenso a 2ªB/ascensos: 1/0

Temporada anterior: 14º

Presidente: Pedro Ángel Rosado Sánchez

El Míster



Foto: www.caesarobriga.com

Juan José Bermúdez
 El técnico talaverano llega a la Unión después de haber dirigido a Torpedo 66, Toledo y al desaparecido Talavera CF, además de tener una experiencia en el fútbol alemán.

El Crack



Borja Lafuerza
 El delantero de la cantera del Real Madrid, afincado en Talavera desde hace unos años, protagonizó uno de los fichajes sorpresa del verano tras no renovar por el CF Talavera.

Poco le ha durado a la U.D. Talavera la preponderancia deportiva en el fútbol de su ciudad. Con el ascenso del C.F. Talavera, al club que gestiona Pedro Adrado desde los despachos le toca compartir campo y pelear por el beneplácito de la afición, que parece que en su mayoría se decanta por el lado blanquiazul. Deportivamente, el equipo está formado para pelear por la permanencia, con muchos refuerzos llegados de los equipos de la comarca que militaron el año pasado en Preferente. Es de reseñar el regreso a Tercera del veterano meta César.

Diego Pedraza Rafael de la Cruz	PEDRAZA	19-9-1993	UD Talavera Juvenil
Julio César García de la Llave	CÉSAR	3-1-1977	Torpedo 66
Víctor Alcaide Alaña	VÍCTOR	12-1-1977	3ª temporada
Juan López Fernández	JUAN	23-10-1992	2ª temporada
Álvaro Alcaide García	ÁLVARO	29-1-1989	2ª temporada
Sergio Serrano Reviriego	SERGIO SERRANO	1-10-1989	Torpedo 66
Rubén Castro Martínez	RUBI	4-11-1985	CF Talavera de la Reina
Cristian Bermejo López	CRISTIAN BERMEJO	8-4-1990	CF Talavera de la Reina
Mario Adrado Martín	MARIO ADRADO	2-10-1992	Toledo 'B'
Roberto López Benítez	ROBERTO LÓPEZ	15-11-1990	2ª temporada
Javier Fernández Serrano	JAVI	19-7-1993	UD Talavera Juvenil
Miguel Ángel Díaz Sierra	MIGUEL DÍAZ	29-6-1993	UD Talavera Juvenil
Jorge Cano Martínez	JORGE	4-5-1991	Torpedo 66 (+)
Miguel Gudiel García	GUDIEL	5-8-1988	Torpedo 66
Gerardo Curiel Chico	GERARDO	24-8-1986	Torpedo 66
César Manrique Gudiel	MANRIQUE	17-1-1988	Torpedo 66
Gustavo Emilio Berraco Santos	GUSTAVO	18-2-1992	Ciudad de Talavera
Daniel del Pino Ortega	DANI PINO	22-7-1988	Moralo
Román Sanz Barril	ROMÁN	28-12-1992	Moralo
Álvaro Pérez Pinilla	PINILLA	7-9-1990	4ª temporada
Diego Prado González	DIEGO	23-1-1993	UD Talavera Juvenil
Borja Lafuerza Somavilla	BORJA LAFUERZA	24-2-1980	CF Talavera de la Reina



MORA Club de Fútbol

Dirección: Yegros, 2
Teléfono: 925 341 786
Fax: 925 341 786
Localidad: Mora (Toledo)

Estadio: Las Delicias
Superficie: Césped artificial

Fundación: 1977
Equipación: Camiseta y pantalón blancos

Temporadas en 3ª: 4
Temporadas en Preferente o equivalente: 25
Fases de ascenso a 2ªB/ascensos: 0/0

Temporada anterior: 1º en Preferente Grupo II

Presidente: Ángel José Cervantes Martín

El Míster



Carlos Tomás Viso
 El entrenador del ascenso continúa en Mora en su tercera temporada. Técnico toledano que ya ascendió a 3ª a Los Yébenes y Carranque. En esta categoría dirigió también al Villacañas.

El Crack



Puma
 Veterano portero madrileño que fue uno de los puntales del ascenso. Conocido en el grupo por su paso por Illescas y Carranque, en su día llegó a jugar en Segunda 'B'.

Por cuarta vez en su historia, el Mora consiguió el año pasado el ascenso a Tercera División, aunque por primera vez lo hizo como campeón del grupo. El objetivo ahora es que el paso por la categoría nacional no sea tan efímero como los tres anteriores, que sólo duraron una temporada. La plantilla que tratará de conseguirlo es prácticamente la misma de la campaña pasada, con puntales como Puma, Villacampa, Almendro o Novillo al frente. De entre los refuerzos, destaca la llegada al centro del campo del siempre solvente Isaac.

Alejandro José Lozano Lamas	PUMA	24-1-1982	3ª temporada
Juan Francisco Gómez del Campo Méndez	JUANFRAN	24-1-1992	2ª temporada
César Rodríguez Galán	CÉSAR	19-3-1983	3ª temporada
Álvaro Maestro Sánchez	ÁLVARO	17-7-1991	3ª temporada
Daniel Otero Téllez	DANI OTERO	9-3-1990	3ª temporada
Ángel Villacampa Carrasco	VILLACAMPA	14-12-1976	3ª temporada
Sergio Rey Ibáñez	SERGIO	29-11-1992	2ª temporada
Jorge Marqués Carrillo	MARQUÉS	3-9-1987	2ª temporada
Rubén Serrano Montoya	RUBÉN SERRANO	4-8-1989	Noblejas
José María Novillo de la Plata	NOVILLO	24-6-1986	4ª temporada
José Almendro González	ALMENDRO	12-1-1985	3ª temporada
Pablo Olivar Moreno	PABLO	24-1-1987	2ª temporada
José Ángel Sánchez Ocaña	OCAÑA	2-3-1985	2ª temporada
Alejandro Bravo López	ÁLEX	21-6-1993	Mora Juvenil
Jesús Oliván Alegre	OLIVÁN	27-3-1983	Collado Villalba
Isaac Suescum Luna	ISAAC	7-1-1984	Madridejos
Christian Espadas Barrajón	CHRISTIAN	19-5-1993	Villacañas
Rubén Portillo Carvajal	PORTILLO	7-6-1986	2ª temporada
Rodrigo Sánchez de Rojas Lozoya	RODRI	20-11-1993	Mora Juvenil
José Vicente Jiménez López	JOSEVI	24-3-1988	Socuéllamos



Club Deportivo CIUDAD REAL

Dirección: Juan Ramón Jiménez, s/n
Teléfono: 926 256 986
Fax: -
Localidad: Ciudad Real

Estadio: Rey Juan Carlos
Superficie: Césped natural

Fundación: 2009
Equipación: Camiseta azul, pantalón blanco.

Temporadas en 3ª: 1
Temporadas en Preferente o equivalente: 1
Fases de ascenso a 2ªB/ascensos: 0/0

Temporada anterior: 1º en Preferente Grupo I

Presidente: Pascual Pérez Rodríguez

El Míster



Foto: La Tribuna de Ciudad Real

Javier Hernández
 Desde la fundación del club, Hernández ha sido el entrenador, estando por tanto al frente de los tres ascensos. Ex-entrenador de Miguelturreña y Atlético Teresiano, entre otros.

El Crack



Paco
 El delantero viene de ser el máximo goleador del equipo en cada una de las tres temporadas de vida del club. Ahora le toca anotar en Tercera, donde ya jugó con el Manchego CF.

Vuelve Ciudad Real a tener fútbol de categoría nacional, después de tres temporadas de travesía del desierto que siguieron a la desaparición del Manchego CF. El nuevo proyecto ha conseguido meterse en Tercera a lo grande, siendo campeón de Segunda Autonómica, Primera Autonómica y Preferente. Ahora toca mantenerse en Tercera División, para lo cual se ha mantenido a los pesos pesados del equipo en Regional, casos de Orozco, David Martín o Paco, fichando jugadores interesantes de la zona como Juampe, Iván Morales o Flequí.

David Lirio Pérez	DAVID LIRIO	26-11-1989	3ª temporada
Jesús López de Orozco Alconchel	OROZCO	23-11-1977	3ª temporada
David Martín Guijarro	DAVID MARTÍN	10-12-1980	4ª temporada
Francisco Melendo Sánchez-Camacho	MELENDO	18-6-1988	3ª temporada
Alberto Fernández García	ALBERTO	3-10-1985	2ª temporada
Juan Pedro Sánchez de la Nieta Garrido	JUAMPE	21-9-1987	Villarrubia
Noel del Río Murillo	NOEL	1-10-1987	Piedrabuena
Ángel Marchán Galván	MARCHÁN	8-7-1987	4ª temporada
Álvaro Huertas Díaz	ÁLVARO	1-4-1992	2ª temporada
Roberto Santana Diezma	SANTANA	4-6-1989	2ª temporada
Javier Díaz-Miguel Tapiador	JAVI DÍAZ	3-7-1987	Atlético Teresiano
José Antonio Palacios Castellanos	FLEQUI	25-6-1985	Socuéllamos
Iván Morales Mesa	IVÁN MORALES	27-8-1984	Socuéllamos
Héctor Fernández Rivera	HÉCTOR	22-1-1992	Puertollano 'B'
Francisco Javier Tapiador Rodríguez	PACO	6-9-1982	4ª temporada
Abdón Bastante Moreno	ABDÓN	7-3-1992	2ª temporada
Raúl Castillo Rubio	RAÚL CASTILLO	27-4-1980	2ª temporada
Rafael Carlos Arroyo Martínez	CARLOS ARROYO	27-11-1990	2ª temporada
Silvio García de Marina Mera	SILVIO	2-12-1985	Atlético Teresiano



Club de Fútbol TALAVERA DE LA REINA

Dirección: -
Teléfono: 639 303 666
Fax: 925 819 147
Localidad: Talavera de la Reina (Toledo)

Estadio: El Prado
Superficie: Césped natural

Fundación: 2011 (por la fusión del CD San Prudencio y el Real Talavera CD).

Equipación: Camiseta blanquiazul, pantalón azul.

Temporadas en 3ª: 1

Temporadas en Preferente o equivalente: 1

Fases de ascenso a 2ªB/ascensos: 0/0

Temporada anterior: 2º en Preferente Grupo II

Presidente: José Antonio Dorado Bielsa

El Míster



Foto: www.caesarobriga.com

Francisco José Sánchez
 Después de conseguir el ascenso, Fran Sánchez debutará como técnico en categoría nacional. Ex entrenador de Torpedo y Real Talavera, y ex jugador de varios equipos de Tercera.

El Crack



Pedro Díaz
 El durante muchos años jugador del Talavera CF ha sido uno de los fichajes más destacados del nuevo club. En los últimos años viene actuando como hombre de banda derecha.

El nuevo proyecto que surgió el verano de 2011 de la unión del San Prudencio y el Real Talavera ha conseguido pronto sus objetivos, y así el CF Talavera de la Reina ya es equipo de 3ª División. Pero las ambiciones del club talaverano no se quedan ahí, y para la temporada que ahora arranca han completado una plantilla muy competitiva con la intención de luchar por estar arriba. Para ello, se ha fichado a talaveranos emigrantes como Machuca, Loaisa o Pedro Díaz, además de a jugadores muy contrastados en el grupo como Rubén o Clausí.

Ángel Luis Durán Muñoz	ÁNGEL LUIS	4-1-1984	2ª temporada
Ernesto Machuca Jerez	MACHUCA	10-4-1989	Guijuelo
Alberto Torralba de Vera	TORRALBA	14-1-1986	2ª temporada
Cristian Ortega Moreno	CRISTIAN	8-4-1990	2ª temporada
Óscar Cano Sánchez	ÓSCAR	29-10-1989	2ª temporada
Pedro Pérez Pintado	PEDRO	14-4-1991	CF Talavera 'B'
Manuel Sánchez Jiménez	MANU SÁNCHEZ	6-7-1992	CF Talavera 'B'
Víctor Martínez Villar	VÍCTOR	20-4-1986	Illescas
Sergio Hernández Reillo	SERGIO HERNÁNDEZ	23-9-1988	Fuenlabrada
Fernando Loaisa Cabezaolías	LOAISA	3-7-1991	Mutilvera
Alfredo Bayarri Roca	BAYARRI	13-5-1978	2ª temporada
Aarón Martín Recio	AARÓN	27-9-1987	2ª temporada
Julio Valdivieso Valtierra	JULI	23-11-1980	2ª temporada
Eduardo Miguel Horcajuelo Rodríguez	EDU	18-5-1987	UD Talavera
José Morato Velasco	MORATO	18-1-1989	Illescas
Juan José Clausí Blasco	JUANJO CLAUSÍ	14-7-1987	Móstoles
Pedro Díaz Muñoz	PEDRO DÍAZ	18-6-1977	Puertollano
Ángel Miguel del Pino Rodríguez	ÁNGEL DEL PINO	11-3-1993	CF Talavera Juvenil
Rubén Ruiz Cano	RUBÉN RUIZ	29-10-1993	UD Talavera
Rubén Moreno de la Fuente	RUBÉN	1-1-1988	Alcobendas Sport
Juan Carlos Lobato Guzmán	CHIKINI	30-4-1990	Real Murcia Imperial

ÁRBITROS DE CASTILLA-LA MANCHA

SEGUNDA DIVISIÓN (LIGA ADELANTE)

Arcediano Monescillo (2ª temporada)
Pino Zamorano (9ª temporada en total)

SEGUNDA DIVISIÓN 'B'

Moreno Hidalgo (8ª temporada)
Muñoz Mayordomo (2ª temporada)
Villena Contreras (5ª t., 3ª consecutiva)

TERCERA DIVISIÓN

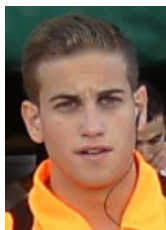

Alberola Rojas
(To, 3ª temp.)



Álvarez Pinardo
(To, 1ª cons.)



Burillo Naranjo
(Alc, 4ª cons.)



Calzado Aranda
(Cr, 3ª temp.)



Campos García
(Cr, 7ª temp.)

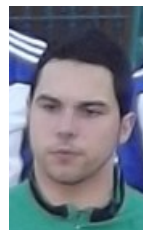

Cuesta GªMuñoz
(Cr, 4ª temp.)



Cuestas López
(Gu, 1ª temp.)



De Matos Sánchez
(To, 12ª cons.)



Espinosa García
(Gu, 4ª temp.)



Fdez. Manzanera
(To, 5ª temp.)

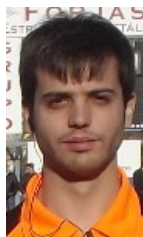

Fdez. Orozco
(Ab, 4ª temp.)



Fernández Vera
(Cu, 3ª temp.)



García Onrubia
(Ab, 4ª temp.)



Gil Racionero
(Cr, 8ª temp.)



Gómez-M. Gzlez.
(To, 2ª temp.)



Marchante Flores
(Alc, 7ª temp.)

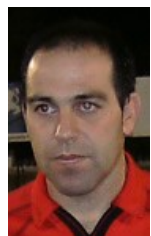

Martín Serrano
(To, 5ª temp.)



Montealegre Sant.
(Alc, 2ª temp.)



Mora Correas
(To, 3ª temp.)



Muñoz Méndez
(To, 6ª temp.)



Nivia López
(Cu, 1ª temp.)



Novalvo Ruiz
(Cr, 6ª temp.)

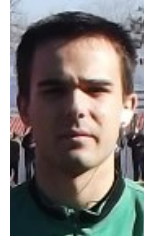

Ortega Villamiel
(To, 3ª temp.)



Pérez Caja
(To, 17ª temp.)



Pérez León
(Ab, 2ª temp.)



Rosado Colilla
(To, 2ª temp.)



Royo García
(Ab, 8ª cons.)



Ruipérez Marín
(Ab, 1ª temp.)

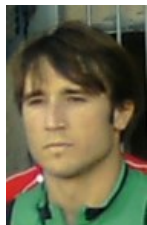

Sánchez Salcedo
(Cr, 2ª temp.)



Sevilla Lérida
(Cr, 9ª temp.)



Tapiador Aguado
(Cr, 13ª temp.)



Toledo Galindo
(Ab, 3ª temp.)



Viana Valenciano
(Cu, 6ª temp.)



Villajos Sepúlveda
(Alc, 3ª temp.)

Delegaciones
Ab: Albacete
Alc: Alcázar S.J.
Cr: Ciudad Real
Cu: Cuenca
Gu: Guadalajara
To: Toledo

cons: nº de temporadas consecutivas tras descenso.

1ª AUTONÓMICA PREFERENTE G.1

La temporada se presenta en el grupo 1 de Preferente con la impresión de que las tornas cambian. Y es que, tras un año en el cual el grupo parecía de nivel inferior al 2, esta vez la nómina de participantes hace preveer una temporada muy competida, con muchos equipos optando a estar arriba y a ascender a Tercera, sea por la vía directa o por la promoción. La presencia de hasta cuatro descendidos de Tercera ayuda a ello. De entre ellos, La Gineta podría ser el equipo a batir, al mantener buena parte del bloque de Tercera y haberse reforzado con jugadores de tanto nivel como Fernan o el meta Félix. El Ibañés, que inicialmente estaba haciendo equipo para Tercera, también mantiene muchos jugadores de la campaña pasada, aunque con más bajas, y los fichajes han sido sobre todo de gente joven. En cuanto a los otros dos descendidos, el Tomelloso presenta un equipo muy nuevo con los solaneros Sancho, José López y Rafa Cortés como fichajes más destacados, mientras que el Puertollano 'B' tiene un equipo muy joven que esperará no pagar la novatada.

Del resto de conjuntos del grupo, emerge también la figura del Almagro como serio aspirante al ascenso. Los encajeros mantienen el bloque que tan buenos resultados dio el año pasado, y ha fichado a jugadores reconocidos como Rafa Martín, Naranjo o Juan Peñuela. El Daimiel, con el regreso de Juanda, y a pesar de las bajas, podría ser otro equipo que estuviese arriba. Para terminar, cabe reseñar otro aliciente del grupo: la presencia de los dos equipos de Piedrabuena. Una situación insólita en la cual una localidad de 5000 habitantes verá a dos conjuntos de su pueblo peleando en Preferente por la supremacía del fútbol local.

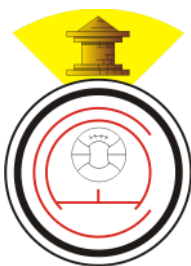

ATLÉTICO IBAÑÉS

Localidad: Casas Ibáñez (Albacete)
Estadio: Municipal (Césped artificial)
Fundación: 1979 (dudosa)
Equipación: Camiseta rojiblanca, pantalón negro.
Temporadas en 3ª: 1
Temporadas en Preferente o equivalente: 6
Temporada anterior: 15º en Tercera División
Presidente: Alfonso Tendero
Entrenador: Adrián Calonge (Nuevo)



TOMELLOSO CLUB DE FÚTBOL

Localidad: Tomelloso (Ciudad Real)
Estadio: Municipal (Césped natural)
Fundación: 1979
Equipación: Camiseta y pantalón blancos.
Temporadas en 2ªB/3ª: 8/17
Temporadas en Preferente o equivalente: 4
Temporada anterior: 17º en Tercera División
Presidente: Francisco Muñoz
Entrenador: Ignacio Galindo (Nuevo)



LA GINETA CLUB DE FÚTBOL

Localidad: La Gineta (Albacete)
Estadio: San Martín (Césped natural)
Fundación: 1992
Equipación: Camiseta amarilla, pantalón azul.
Temporadas en 3ª: 3
Temporadas en Preferente o equivalente: 8
Temporada anterior: 18º en Tercera División
Presidente: Luis Arroyo
Entrenador: Pedro Arenas (Temporada anterior)



CLUB DEPORTIVO PUERTOLLANO 'B'

Localidad: Puertollano (Ciudad Real)
Estadio: Anexo al Francisco Sánchez Menor (Césped artificial)
Fundación: 1982 (como CF Puertollano, se integra como filial en 1999)
Equipación: Camiseta y pantalón azules.
Temporadas en 3ª: 1
Temporadas en Preferente o equivalente: 14
Temporada anterior: 20º en Tercera División
Presidente: Guillermo Fernández
Entrenador: Ramón Fernández (Nuevo)



DAIMIEL CLUB DE FÚTBOL

Localidad: Daimiel (Ciudad Real)
Estadio: Municipal (Césped natural)
Fundación: 1968
Equipación: Camiseta y pantalón blancos.
Temporadas en 2ªB / 3ª: 1 / 18
Temporadas en Preferente o equivalente: 17
Temporada anterior: 2º
Presidente: Leonardo García-Moreno
Entrenador: Santos García-Moreno (Temporada anterior)



ALMAGRO CLUB DE FÚTBOL

Localidad: Almagro (Ciudad Real)
Estadio: Manuel Trujillo (Césped artificial)
Fundación: 1965
Equipación: Camiseta y pantalón rojos.
Temporadas en 3ª: 6
Temporadas en Preferente o equivalente: 31
Temporada anterior: 3º
Presidente: Antonio Ruiz
Entrenador: Francisco José Martín, 'Darío' (Temporada anterior)



CLUB DE FÚTBOL LA SOLANA

Localidad: La Solana (Ciudad Real)
Estadio: La Moheda (Césped natural)
Fundación: 1971
Equipación: Camiseta amarilla, pantalón azul.
Temporadas en 3ª: 14
Temporadas en Preferente o equivalente: 12
Temporada anterior: 4º
Presidente: Ángel Izquierdo
Entrenador: Juan de Lara (Nuevo)



CLUB DEPORTIVO PIEDRABUENA

Localidad: Piedrabuena (Ciudad Real)
Estadio: El Olivar (Césped artificial)
Fundación: 1983
Equipación: Camiseta verde, pantalón blanco.
Temporadas en 3ª: 8
Temporadas en Preferente o equivalente: 12
Temporada anterior: 6º
Presidente: Pedro Fernández
Entrenador: Manuel Fernández (Temporada anterior)



ATLÉTICO TERESIANO

Localidad: Malagón (Ciudad Real)
Estadio: Félix Barrero (Césped artificial)
Fundación: 1966
Equipación: Camiseta blanca con una franja marrón, pantalón blanco.
Temporadas en 3ª: 4
Temporadas en Preferente o equivalente: 17
Temporada anterior: 8º
Presidente: Miguel Ángel Manzaneque
Entrenador: José Berja (Nuevo)



CLUB DEPORTIVO HERENCIA

Localidad: Herencia (Ciudad Real)
Estadio: José María Fernández de la Puebla (Césped artificial)
Fundación: 1975
Equipación: Camiseta verde, pantalón blanco.
Temporadas en 3ª: 2
Temporadas en Preferente o equivalente: 11
Temporada anterior: 9º
Presidente: Ángel Gosálbez
Entrenador: Enrique Moreno-Palancas (Temporada anterior)



ESCUELA DE FÚTBOL ZONA 5

Localidad: Albacete
Estadio: José Copete (Césped artificial)
Fundación: 2003
Equipación: Camiseta roja, pantalón azul.
Temporadas en 3ª: 0
Temporadas en Preferente o equivalente: 3
Temporada anterior: 11º
Presidente: Félix Fuentes
Entrenador: José Luis Fuentes (Temporada anterior)



MUNERA CLUB DE FÚTBOL

Localidad: Munera (Albacete)
Estadio: Municipal (Césped artificial)
Fundación: 1981 (dudosa)
Equipación: Camiseta blanquiazul, pantalón azul.
Temporadas en 3ª: 0
Temporadas en Preferente o equivalente: 4
Temporada anterior: 12º
Presidente: Vicente Moratalla
Entrenador: Pedro José Carreño (Temporada anterior)



UNIÓN DEPORTIVA CARRIÓN

Localidad: Carrión de Calatrava (Ciudad Real)
Estadio: Nuestra Señora de la Encarnación (Césped artificial)
Fundación: 1996
Equipación: Camiseta verde, pantalón blanco.
Temporadas en 3ª: 0
Temporadas en Preferente o equivalente: 2
Temporada anterior: 13º
Presidente: Javier López
Entrenador: Vicente Arévalo (Temporada anterior)



CLUB DEPORTIVO MIGELTURREÑO

Localidad: Migelturra (Ciudad Real)
Estadio: Candelario León Rivas (Césped artificial)
Fundación: 1974
Equipación: Camiseta blanca, pantalón azul.
Temporadas en 3ª: 2
Temporadas en Preferente o equivalente: 27
Temporada anterior: 14º
Presidente: Santos Fernández
Entrenador: José Vicente Rojas (Temporada anterior)



ISSO CLUB DE FÚTBOL

Localidad: Isso (Albacete)
Estadio: 'Josico' (Césped artificial)
Fundación: 2005
Equipación: Camiseta azul, pantalón gris.
Temporadas en 3ª: 0
Temporadas en Preferente o equivalente: 1
Temporada anterior: 1º en 1ª Autonómica Grupo 1
Presidente: José López
Entrenador: Pedro Antonio Sáez (Temporada anterior)



PIEDRABUENA DINTEL FÚTBOL CLUB

Localidad: Piedrabuena (Ciudad Real)
Estadio: El Olivar (Césped artificial)
Fundación: 2009
Equipación: Camiseta verdiblanca, pantalón blanco.
Temporadas en 3ª: 0
Temporadas en Preferente o equivalente: 1
Temporada anterior: 1º en 1ª Autonómica Grupo 2
Presidente: Eugenio Sánchez
Entrenador: Ángel Delgado (Nuevo)



MADRIGUERAS UNIÓN DEPORTIVA

Localidad: Madrigueras (Albacete)
Estadio: San Jorge (Césped artificial)
Fundación: 1972
Equipación: Camiseta y pantalón blancos
Temporadas en 3ª: 0
Temporadas en Preferente o equivalente: 17
Temporada anterior: 2º en 1ª Autonómica Grupo 1
Presidente: Juan José Montero
Entrenador: Alfonso Martínez (Temporada anterior)



ESCUELA DE FÚTBOL VALDEPEÑAS

Localidad: Valdepeñas (Ciudad Real)
Estadio: Virgen de la Cabeza (Césped artificial)
Fundación: 2004
Equipación: Camiseta y pantalón rojos
Temporadas en 3ª: 0
Temporadas en Preferente o equivalente: 2
Temporada anterior: 2º en 1ª Autonómica Grupo 2
Presidente: José Manuel Avilés
Entrenador: Francisco Fuentes (Temporada anterior)

1ª AUTONÓMICA PREFERENTE G.2

Esta temporada, el grupo 2 de Preferente aparece con un equipo como claro favorito al título. Se trata del Socuéllamos, que tras su descenso desde Tercera partirá en este grupo con la urgencia de volver a la categoría perdida. El equipo mantiene a pesos pesados del año anterior como Ruiz Caba, Jacinto o Agustín, y cuenta entre otros con los refuerzos de Ibra y Mensha, en busca de su tercer ascenso consecutivo tras los conseguidos con Madridejos y CF Talavera de la Reina.

Aparte de los socuellaminos, parece difícil aventurar qué otros equipos podrían aspirar a estar arriba. La época de vacas gordas del dinero del ladrillo, que este grupo acusó mucho en los últimos años, ha terminado, y por tanto los equipos están apretándose el cinturón cada vez más. Así, los equipos de la zona de la Sagra han ido desapareciendo o descendiendo, y son otros los que ocupan su lugar. En concreto, el Pedroñeras surge como uno de los posibles equipos a batir. Con su místico, Sepúlveda, como principal activo, el equipo ha fichado en Tercera a gente como Santi Cabeza o José Mari Arcas. Otro de los que podría optar a estar arriba es el Villacañas. Jugadores como Maxi o Dani Gómez han reforzado a un equipo con un bloque sólido que se conoce de muchos años. El Motilla, que el año pasado se desinfló tras una buena primera vuelta, también aspira a luchar por el ascenso. Su fichaje más destacado es el ex-Ibañés Alberto García. Finalmente, habrá que contar como casi siempre con el San José Obrero, que a pesar de no haberse reforzado es un equipo que siempre está arriba con su combinación de jóvenes y veteranos de la capital conense.

YUGO-UNIÓN DEPORTIVA SOCUELLAMOS



Localidad: Socuéllamos (Ciudad Real)
Estadio: Paquito Jiménez (Césped artificial)
Fundación: 1961
Equipación: Camiseta azul, pantalón blanco.
Temporadas en 3ª: 24
Temporadas en Preferente o equivalente: 15
Temporada anterior: 16º en Tercera División
Presidente: Jorge López
Entrenador: Ángel García (Nuevo)

CLUB DEPORTIVO CARRANQUE



Localidad: Carranque (Toledo)
Estadio: Municipal (Césped artificial) en Cedillo del Condado (Toledo)
Fundación: 1986
Equipación: Camiseta y pantalón rojos.
Temporadas en 3ª: 3
Temporadas en Preferente o equivalente: 2
Temporada anterior: 19º en Tercera División
Presidente: Inocente Martínez
Entrenador: Enrique Delgado (Nuevo)

AGRUPACIÓN DEPORTIVA SAN JOSÉ OBRERO



Localidad: Cuenca
Estadio: Obispo Laplana (Césped artificial)
Fundación: 1995
Equipación: Camiseta roja, pantalón negro.
Temporadas en 3ª: 0
Temporadas en Preferente o equivalente: 9
Temporada anterior: 4º
Presidente: David Gil
Entrenador: Esteban Moya (Temporada anterior)



CLUB DEPORTIVO GUADALAJARA 'B'

Localidad: Guadalajara.
Estadio: Anexo al Pedro Escartín (Césped artificial)
Comienza a competir: 2007
Equipación: Camiseta morada, pantalón blanco.
Temporadas en 3ª: 0
Temporadas en Preferente o equivalente: 4
Temporada anterior: 5º
Presidente: Germán Retuerta
Entrenador: José Alberto Arroyo (Temporada anterior)



CLUB DEPORTIVO PEDROÑERAS

Localidad: Las Pedroñeras (Cuenca)
Estadio: Municipal (Césped artificial)
Fundación: 1964
Equipación: Camiseta rojiblanca, pantalón azul.
Temporadas en 3ª: 0
Temporadas en Preferente o equivalente: 24
Temporada anterior: 5º en el Grupo 1
Presidente: Manuel Izquierdo
Entrenador: José Luis Sepúlveda (Temporada anterior)



CLUB DEPORTIVO YUNCOS

Localidad: Yuncos (Toledo)
Estadio: Villa de Yuncos (Césped artificial)
Fundación: 1978
Equipación: Camiseta amarilla, pantalón azul.
Temporadas en 3ª: 1
Temporadas en Preferente o equivalente: 14
Temporada anterior: 6º
Presidente: Justo Manzano
Entrenador: Rafael Lorenzo (Nuevo)



CLUB DEPORTIVO VILLACAÑAS

Localidad: Villacañas (Toledo)
Estadio: Las Pirámides (Césped artificial)
Fundación: 1998
Equipación: Camiseta roja, pantalón azul.
Temporadas en 3ª: 1
Temporadas en Preferente o equivalente: 11
Temporada anterior: 7º
Presidente: Toribio Santos
Entrenador: Francisco José Fernández (Nuevo)



CLUB DEPORTIVO MOTA DEL CUERVO

Localidad: Mota del Cuervo (Cuenca)
Estadio: Municipal (Césped artificial)
Fundación: 2005
Equipación: Camiseta roja, pantalón negro.
Temporadas en 3ª: 0
Temporadas en Preferente o equivalente: 2
Temporada anterior: 7º en el Grupo 1
Presidente: María Mercedes Escudero
Entrenador: José Luis Ruiz (Nuevo)



AGRUPACIÓN DEPORTIVA TORPEDO 66

Localidad: Cebolla (Toledo)
Estadio: Municipal (Césped artificial)
Fundación: 1973
Equipación: Camiseta blanquinegra, pantalón blanco.
Temporadas en 3ª: 11
Temporadas en Preferente o equivalente: 10
Temporada anterior: 8º
Presidente: José Ramón Madrid
Entrenador: Juan Francisco Garrido (Nuevo)



AGRUPACIÓN DEPORTIVA SESEÑA

Localidad: Seseña (Toledo)
Estadio: El Quiñón (Césped artificial)
Fundación: 1996
Equipación: Camiseta roja y amarilla, pantalón rojo.
Temporadas en 3ª: 0
Temporadas en Preferente o equivalente: 2
Temporada anterior: 9º
Presidente: Daniel Moya
Entrenador: Miguel Ángel Blázquez (Nuevo)



MOTILLA CLUB DE FÚTBOL

Localidad: Motilla del Palancar (Cuenca)
Estadio: El Carrascal (Césped artificial)
Fundación: 1996
Equipación: Camiseta y pantalón rojos.
Temporadas en 3ª: 0
Temporadas en Preferente o equivalente: 6
Temporada anterior: 10º
Presidente: Manuel Martínez
Entrenador: Ricardo Bellón (Nuevo)



A.C.D.M. HORCHE

Localidad: Horche (Guadalajara)
Estadio: San Roque (Césped artificial)
Fundación: 1998
Equipación: Camiseta verde, pantalón blanco.
Temporadas en 3ª: 0
Temporadas en Preferente o equivalente: 4
Temporada anterior: 11º
Presidente: Luis Mariano Salaices
Entrenador: José María Martínez (Nuevo)



CLUB DEPORTIVO ILLESCAS 'B'

Localidad: Illescas (Toledo)
Estadio: Municipal (Césped artificial)
Comienza a competir: 2004
Equipación: Camiseta y pantalón blancos
Temporadas en 3ª: 0
Temporadas en Preferente o equivalente: 4
Temporada anterior: 12º
Presidente: Francisco García
Entrenador: Francisco José González Vilches (Temporada anterior)



DÍNAMO GUADALAJARA

Localidad: Guadalajara
Estadio: Jerónimo de la Morena (Césped artificial)
Fundación: 2000
Equipación: Camiseta verdinegra, pantalón negro.
Temporadas en 3ª: 0
Temporadas en Preferente o equivalente: 5
Temporada anterior: 14º
Presidente: Mateo Abad
Entrenador: Ángel Custodio Rodríguez (Temporada anterior)



CLUB DEPORTIVO LOS YÉBENES

Localidad: Los Yébenes (Toledo)
Estadio: Las Palomas (Césped natural)
Fundación: 1968
Equipación: Camiseta amarilla y negra, pantalón negro.
Temporadas en 3ª: 8
Temporadas en Preferente o equivalente: 18
Temporada anterior: 1º en 1ª Autonómica Grupo 3
Presidente: Félix Pinilla
Entrenador: Vicente Rosell (Temporada anterior)



CLUB DE FÚTBOL ALOVERA

Localidad: Alovera (Guadalajara)
Estadio: El Tomillar (Césped artificial)
Fundación: 1999 (dudosa)
Equipación: Camiseta azul y roja, pantalón azul.
Temporadas en 3ª: 0
Temporadas en Preferente o equivalente: 1
Temporada anterior: 1º en 1ª Autonómica Grupo 4
Presidenta: Esther Taravillo
Entrenador: Miguel Carlos López (Temporada anterior)



CLUB DEPORTIVO SONSECA

Localidad: Sonseca (Toledo)
Estadio: Martín Juanes (Césped artificial)
Fundación: 1961
Equipación: Camiseta y pantalón rojos.
Temporadas en 3ª: 2
Temporadas en Preferente o equivalente: 26
Temporada anterior: 2º en 1ª Autonómica Grupo 2
Presidente: Miguel Ángel Martín
Entrenador: Armando García (Nuevo)



CLUB DEPORTIVO PANTOJA

Localidad: Pantoja (Toledo)
Estadio: Marqueses de Manzanedo (Césped artificial)
Fundación: 1989 (dudosa)
Equipación: Camiseta roja, pantalón azul.
Temporadas en 3ª: 0
Temporadas en Preferente o equivalente: 2
Temporada anterior: 2º en 1ª Autonómica Grupo 4
Presidente: Antonio Pérez
Entrenador: José Raúl Sánchez (Temporada anterior)

1ª AUTONÓMICA G.1

EQUIPO	LOCALIDAD	EQUIPACIÓN	2011/12
U.D. Villamalea	Villamalea (Albacete)	Cam. azul, pant. blanco	15º (Pref.)
E.F. U.D. Albacer	Albacete	Cam. naranja/negra, p. negro	17º (Pref.)
Chinchilla C.F.	Chinchilla de M. (Albacete)	Cam. roja, pant. azul	3º
C.D. Huracán de Balazote	Balazote (Albacete)	Cam. roja, pant. azul	4º
C.D. Quintanar del Rey 'B'	Quintanar del Rey (Cuenca)	Cam. blanquiverde, p. negro	5º
La Roda C.F. 'B'	La Roda (Albacete)	Cam. roja, pant. azul	6º
C.D. Elche Sierra	Elche de la Sierra (Albacete)	Cam. blanca, pant. negro	8º
U.D. Casasimarro	Casasimarro (Cuenca)	Cam. roja, pant. azul	9º
Olimpico Madrigueras	Madrigueras (Albacete)	Camiseta y pantalón blancos	10º
Rayo Fuentealbilla	Fuentealbilla (Albacete)	Cam. rojiblanca, pant. negro	11º
Santísimo Cristo Minglanilla	Minglanilla (Cuenca)	Cam. azulgrana, pant. azul	13º
Atlético Jareño	Villanueva de la Jara (Cuenca)	Cam. azul, pant. rojo	14º
U.D. Tobarra	Tobarra (Albacete)	Cam. verde, pant. blanco	1º (2ª G.1)
C.D. Caudetano	Caudete (Albacete)	Cam. azul, pant. blanco	2º (2ª G.1)
Pozo Cañada F.C.	Pozo Cañada (Albacete)	Cam. amarilla, pant. rojo	3º (2ª G.1)
U.D. Alpera	Alpera (Albacete)	Camiseta y pantalón azules	4º (2ª G.1)

1ª AUTONÓMICA G.2

EQUIPO	LOCALIDAD	EQUIPACIÓN	2011/12
C.D. Unión Criptanense	Campo de Criptana (C.Real)	Cam. blanquinegra, p. negro	16º (Pref.)
C.F. Calatrava	Argamasilla de Cva. (C. Real)	Cam. amarilla, pant. negro	3º
Manchego Provencio	El Provencio (Cuenca)	Cam. amarilla/negra, p. negro	5º
A.D. Miguel Esteban	Miguel Esteban (Toledo)	Camiseta y pantalón rojos	6º
C.F. Almodóvar	Almodóvar del Campo (C.R.)	Cam. azul, pant. blanco	9º
C.D. Bolañego	Bolaños de Calatrava (C.Real)	Cam. verdiblanca, p. blanco	10º
A.D. Valenzuela	Valenzuela de Cva. (C.Real)	Cam. amarilla, pant. azul	11º
Atco. Pedro Muñoz	Pedro Muñoz (Ciudad Real)	Camiseta y pantalón rojos	12º
C.F. Infantes	Vva. de los Infantes (C.Real)	Cam. rojiblanca, pant. rojo	12º (G.1)
C.D. Almoradiel	Puebla de Almoradiel (To.)	Cam. amarilla, pant. azul	12º (G.3)
Membrilla C.F.	Membrilla (Ciudad Real)	Cam. amarilla, pant. azul	13º
Cervantes C.F.	Argamasilla de Alba (C.Real)	Cam. amarilla/negra, p. negro	14º
C.F. Porzuna	Porzuna (Ciudad Real)	Camiseta y pantalón rojos	1º (2ª G.3)
Ascensores Eninter Los Llanos	Santa Mª de los Llanos (Cu.)	Cam. verde, pant. negro	2º (2ª G.2)
Calzada C.F.	Calzada de Calatrava (C.Real)	Cam. azul, pant. blanco	3º (2ª G.3)
Daimiel Racing Club	Daimiel (Ciudad Real)	Cam. verdiblanca, p. blanco	4º (2ª G.3)

1ª AUTONÓMICA G.3

EQUIPO	LOCALIDAD	EQUIPACIÓN	2011/12
Atco. Consuegra	Consuegra (Toledo)	Cam. verde, pant. negro	17º (Pref.)
C.D. Fuensalida	Fuensalida (Toledo)	Cam. roja, pant. azul	18º (Pref.)
E.F. Patrocinio	Talavera de la Reina (Toledo)	Cam. morada, pant. blanco	3º
C.F. Gerindote	Gerindote (Toledo)	Cam. naranja, pant. azul	4º
C.D. Polán	Polán (Toledo)	Cam. verdiblanca, p. blanco	5º
C.D. Toledo 'B'	Toledo	Cam. verde, pant. blanco	6º
C.D. Urda	Urda (Toledo)	Cam. roja, pant. negro	7º
C.F. Talavera de la Reina 'B'	Talavera de la Reina (Toledo)	Cam. blanquiazul, pant. azul	8º
C.F. Talavera la Nueva	Talavera la Nueva (Toledo)	Cam. blanca, pant. azul	9º
Orgaceño C.F.	Orgaz (Toledo)	Cam. rojiblanca, p. azul	10º
C.D. Puebla	La Puebla de Montalbán (Tol.)	Cam. roja, pant. azul	11º
C.D. Calera	Calera y Chozas (Toledo)	Cam. amarilla, pant. azul	14º
E.F.B. Ciudad de Talavera	Talavera de la Reina (Toledo)	Cam. amarilla, pant. negro	1º (2ª G.1)
Argés Fútbol	Argés (Toledo)	Cam. verdiblanca, p. blanco	2º (2ª G.1)
C.D. Guadamur	Guadamur (Toledo)	Cam. amarilla, pant. azul	3º (2ª G.1)
Corazón Titán	Ajofrín (Toledo)	Cam. rojiblanca, p. blanco	4º (2ª G.1)

1ª AUTONÓMICA G.4

EQUIPO	LOCALIDAD	EQUIPACIÓN	2011/12
C.D. Noblejas	Noblejas (Toledo)	Cam. azul, pant. blanco	3º (Pref.)
Sporting Cabanillas	Cabanillas del Campo (Gu.)	Camiseta y pantalón blancos	16º (Pref.)
C.D. Tarancón	Tarancón (Cuenca)	Cam. blanquiazul, pant. azul	3º
C.D. Bargas	Bargas (Toledo)	Cam. roja, pant. azul	4º
C.D. Quintanar	Quintanar de la Orden (To.)	C. blanca fran. roja, p. blanco	4º (G.2)
C.D. Camarena	Camarena (Toledo)	Cam. roja, pant. blanco	5º
F.C. Añover de Tajo	Añover de Tajo (Toledo)	Cam. roja, pant. negro	6º
C.F. Almaguer	Corral de Almaguer (Toledo)	Cam. verde, pant. blanco	7º
Academia Albiceleste	Guadalajara	Cam. albiceleste, pant. negro	9º
C.D. Villa de Carranque	Carranque (Toledo)	Cam. blanquiazul, p. blanco	10º
C.D. El Casar	El Casar de Talamanca (Gu.)	Camiseta y pantalón blancos	11º
Santa Cruz UJAF C.F.	Sta. Cruz de la Zarza (Toledo)	Cam. azul/roja, pant. blanco	12º
C.D. El Viso de San Juan	El Viso de San Juan (Toledo)	Cam. morada, pant. blanco	14º
U.B. Conquense - Fátima	Cuenca	Cam. blanca, pant. negro	1º (2ª G.1)
C.D. Mocejón	Mocejón (Toledo)	Camiseta y pantalón verdes	2º (2ª G.4)
Villanueva de Alcardete	Villanueva de Alcardete (To.)	Cam. blanca, pant. azul	4º (2ª G.2)

2ª AUTONÓMICA

Grupo 1

E.M.F. A.D. San Clemente
Ontur C.F.
Imperial de Bonete
Atlético Mahora
C.P. Cultural Valdeganga
C.D. Casas de Haro
Sporting Abengibre
C.C. Deportivo Aguas Nuevas
C.F. Villalpardo
Casas de Fernando Alonso
C.D. E.F. Ledaña
Atlético Sisante
C.D. Alto Júcar
El Herrumblar C.F.
Deportivo Yeste F.C.
Villarta U.D.
C.D. Villagarcía
C.D. Sport Los Llanos
A.D. Campillo
U.D. La Gineta

Grupo 2

Sporting Torrenueva
Pozuelo C.F.
C.F. Corraleño
C.D. Las Casas
El Bonillo C.F.
C.D. Fuencaliente Asociación
C.D. Almadén
C.F. Villamayor
U.D. Santa Cruz
C.D. Ciudad Real 'B'
C.F. Brazatortas
C.D. La Estrella
Malagón C.F.
U.D. Poblete
Fernán Caballero
F.C. Cinco Casas
Atlético Tomelloso
C.D. Villarrubia
F.B. Atlético Puertollano

Grupo 3

Alameda de la Sagra
U.D. Villaluenga
Yepes C.F.
C.D. Sagreño
C.D. Optense
C.D. Villa
C.F. Villafranca
C.D. Numancia
C.D.F. Rayo Villasequilla
C.D. El Toboso
Villaseca de la Sagra
U.D. Cobeja
A.D. Cedillo del Condado
C.D. Carrascosa del Campo
Lillo C.F.
C.D. Cobeja
Mora C.F. 'B'

Grupo 4

C.D. Escalona
C.D. Oropesa
A.B. Novés
C.D. Recas
C.F. Polígono Toledo
Ciudad de Torrijos
C.F. Métrida
C.D. Portillo
C.F. Rayo Escalonilla
Ayuntamiento de Nambroca
Las Colonias F.C.
C.D. Paz
Ayto. de Chozas de Canales
Valmojado C.F.
C.D. Cazalegas

Grupo 5

C.D. Sigüenza
C.D. Yunquera
C.D. Torrejón del Rey
C.D. Yebra
C.D. Trillo
Usanos C.F.
Sporting Cabanillas 'B'
C.D. Albalate
C.D. Villa de Quer
C.D. Jadraque
C.D. Caraquiz
C.D. Sacedón
C.D. Cultural Espinosa
Dínamo Guadalajara 'B'
C.R. Fontanar
C.D. Cifontino
C.F. Tórtola
Dínamo Guadalajara 'C'
A.D. Hogar Alcarreño
C.D. Humanes

PALMARÉS

TERCERA DIVISIÓN

TEMP.	CAMPEÓN	FASE DE ASCENSO	MÁXIMO GOLEADOR
1987/88	Atlético Tomelloso	-	<i>Sin datos</i>
1988/89	C.D. Toledo	-	<i>Sin datos</i>
1989/90	C.F. Valdepeñas	-	Pancorbo (G.Alcázar)
1990/91	Talavera C.F.	Talavera, Guadalajara, Conquense, Socuéllamos	Luengo (Talavera)
1991/92	C.D. Toledo	Toledo , Conquense, Talavera, Gimn.Alcázar	Juan (Los Yébenes)
1992/93	Talavera C.F.	Talavera , Conquense, Manchego, Manzanares	Pancorbo (Conquense)
1993/94	C.D. Manchego	Manchego , At. C.Real, Villarrobledo, Puertollano I.	Trigueros (Almagro)
1994/95	Hellín Deportivo	Hellín, Tomelloso, Puertollano I., Torrijos	Juancho (Puertollano I.)
1995/96	Tomelloso C.F.	Tomelloso, Manchego , Puertollano I., Manzanares	Juancho (Puertollano I.)
1996/97	Tomelloso C.F.	Tomelloso, Torrijos, Villarrobledo, Conquense	Michel (Conquense)
1997/98	Hellín Deportivo	Hellín, Conquense , Puertollano I., Guadalajara	Sito (Belmonte)
1998/99	Tomelloso C.F.	Tomelloso, Guadalajara, Hellín, Albacete 'B'	Treviño (Tomelloso)
1999/00	U.D. Puertollano	Puertollano, Albacete 'B', Villarrobledo, Torpedo 66	Jaime (G.Alcázar)
2000/01	C.D. Quintanar del Rey	Quintanar del Rey, Villarrobledo, Hellín, Cuenca	P. Lozano (Guadalajara)
2001/02	Tomelloso C.F.	Tomelloso, Albacete 'B', Villarrobledo, Quint. Rey	Viti (Villarrobledo)
2002/03	Hellín Deportivo	Hellín, Quintanar del Rey, Guadalajara, Tomelloso	Keny (Hellín)
2003/04	C.D. Quintanar del Rey	Quintanar del Rey, Puertollano, Hellín, La Roda	Peraile (Cuenca)
2004/05	U.D. Almansa	Almansa , Albacete 'B', Gimn.Alcázar, UD Talavera	Marín (Guadalajara)
2005/06	U.D. Puertollano	Puertollano , Guadalajara, Toledo, Gimn.Alcázar	Marín (Guadalajara)
2006/07	U.B. Conquense	Conquense , Guadalajara , Toledo, Almansa	Daoiz (Marchamalo)
2007/08	C.D. Toledo	Toledo, Villarrobledo, Almansa, Tomelloso	Javi Robledo (Azuqueca)
2008/09	C.D. Toledo	Toledo , Almansa, Manchego CF, Hellín	Pituli (Tom)/I.Torre (Alm)
2009/10	La Roda C.F.	La Roda, Illescas, Azuqueca, Talavera	Javi Robledo (Azuqueca)
2010/11	C.D. Toledo	Toledo , Albacete 'B', La Roda , Almansa	Javi Robledo (Toledo)
2011/12	C.P. Villarrobledo	Villarrobledo, Almansa, Azuqueca, Albacete 'B'	Sergio Esteban (Manzan.)

Las temporadas 1987/88 a 1989/90 el campeón ascendía directamente a Segunda 'B'. Desde la temporada 1990/91, los cuatro primeros del grupo juegan la fase de ascenso. Esta fase ha tenido los siguientes formatos:

- 1990/91 a 2002/03: Liguillas por proximidad geográfica.
- 2003/04 a 2005/06: Eliminatorias por proximidad geográfica.
- 2006/07 a 2007/08: Eliminatorias sin proximidad geográfica.
- Desde 2008/09: Eliminatorias sin proximidad geográfica y con fase aparte para los campeones de grupo.

En **negrita**, equipos que ascendieron a Segunda 'B'.

PALMARÉS

PRIMERA PREFERENTE

TEMP.	CAMPEÓN GRUPO 1	CAMPEÓN GRUPO 2	OTROS ASCENSOS
1986/87	C.D. Fuensalida	Atlético Tomelloso	<i>Hasta once equipos para completar la 3ª</i>
1987/88	Yepes C.F.	C.D. La Roda	Los Yébenes, Criptanense
1988/89	C.D. Portillo	Motilla C.F.	Manzanares, La Solana
1989/90	A.D. Tarancón	U.D. Socuéllamos	Almagro, Atlético Albacete
1990/91	Puertollano Industrial C.F.	A.D. Campillo	Herencia, Atlético Pedro Muñoz
1991/92	C.D. Manchego	C.D. La Roda	Torrijos, Villacañas
1992/93	Almagro C.F.		Atco. Ciudad Real, Santa Bárbara, <i>Mora</i>
1993/94	Hellín Deportivo		La Solana, Valdepeñas, <i>Daimiel, Yuncos</i>
1994/95	Atlético Teresiano	U.D. Santa Bárbara	Piedrabuena
1995/96	U.D. Socuéllamos	A.D. Torpedo 66 C.F.	<i>Mora, Bolañego, Belmonte</i>
1996/97	Albacete Balompié 'B' *	Atlético Consuegra	Cuenca, Almansa
1997/98	Albacete Balompié 'B'	C.D. Toledo 'B'	Piedrabuena
1998/99	A.D. Campillo	C.D. Sigüenza	Quintanar del Rey
1999/00	Manzanares C.F.	U.D. Talavera	Sporting Cabanillas
2000/01	La Roda-Caja Rural C.F.	C.D. Toledo 'B'	Sigüenza
2001/02	U.D. Socuéllamos	C.D. Los Yébenes	Atco. Tarazona
2002/03	Manchego Ciudad Real C.F.	Sporting Cabanillas	Conquense 'B', <i>La Solana</i>
2003/04	Atlético Tarazona	U.D. Talavera	Daimiel
2004/05	C.D. Visel Villacañas	C.D. Illescas	Marchamalo, <i>Quintanar</i>
2005/06	Hellín Deportivo	A.D. Torpedo 66 C.F.	Miguelturneño
2006/07	Daimiel C.F.	C.D. Torrijos	<i>Cobeja, Criptanense, Azuqueca</i>
2007/08	C.D. Piedrabuena	Atlético Esquivias	Torpedo 66
2008/09	C.D. Quintanar del Rey	C.D. Carranque	La Gineta, <i>Torrijos, Mora</i>
2009/10	Manzanares C.F.	C.D. Chozas de Canales	Villarrubia
2010/11	Atlético Ibañés	U.D. Talavera	Madridejos, <i>Puertollano 'B', Gimn. Alcázar</i>
2011/12	C.D. Ciudad Real	Mora C.F.	CF Talavera de la Reina

La máxima categoría regional se llamó Regional Preferente entre 1986 y 1995, 1ª Autonómica de 1995 a 2007 y 1ª Autonómica Preferente desde 2007. Las temporadas 1992/93 y 1993/94 hubo un único grupo.

Entre las temporadas 1987/88 y 1991/92, ascendían dos equipos por grupo. Las temporadas 1992/93 y 1993/94 ascendían los tres primeros del grupo único. Desde la temporada 1994/95 ascienden los campeones de grupo y el ganador de una eliminatoria entre los dos segundos. En ocasiones han ascendido más equipos para ocupar vacantes. Esos equipos aparecen en *cursiva* en la tabla.

*: Los campeones de grupo han ascendido siempre a Tercera, salvo la temporada 1996/97, en la cual el Albacete Balompié 'B' no lo hizo por no haberse roto a tiempo el convenio de filialidad entre Albacete Balompié y Hellín.

TEMPORADA

2011/12

TERCERA DIVISIÓN

Jugaron la fase de ascenso a Segunda 'B': Villarrobledo, Almansa, Azuqueca y Albacete 'B'.

Descendieron a Preferente: La Gineta, Carranque y Puertollano 'B'.
Descendieron por arrastres: Atlético Ibañés, Socuéllamos y Tomelloso.

1ª AUTONÓMICA PREFERENTE

Ascendieron directamente a Tercera: Ciudad Real y Mora
Jugaron la eliminatoria de ascenso: Daimiel y CF Talavera de la Reina. Venció y ascendió el CF Talavera de la Reina.

Descendieron a 1ª Autonómica: Villamalea, Criptanense, Albacer, Barrax (renunció a 1ª), Azuqueca 'B' (renunció a 1ª), Sp. Cabanillas, Atco. Consuegra y Fuensalida.
Descendió arrastrado: Sagreño Yuncler (que renunció a jugar en 1ª).
Renunciaron a la categoría: Noblejas y Sigüenza (que renunció también a 1ª).

1ª AUTONÓMICA

Ascendieron a Preferente: Isso, Madrigueras, Piedrabuena FC, Valdepeñas, Los Yébenes, Sonseca, Alovera y Pantoja.

Descendieron a 2ª Autonómica: San Clemente, Ontur, Sp. Torrenueva, Pozuelo, Oropesa, Novés, Alameda de la Sagra y Torrejón del Rey.
Renunciaron a la categoría: Minaya, Tomelloso 'B', Aldea del Rey, Escalona, Yunquera y Marchamalo 'B'.

2ª AUTONÓMICA

Ascendieron a 1ª Autonómica: Tobarra, Caudetano, Conquense 'B', Porzuna, Ciudad de Talavera y Argés. (Yuncos 'B' y Yebra renunciaron al ascenso).
Para ocupar vacantes, ascendieron también Los Llanos, Mocejón, Pozo Cañada, Guadamur, Calzada, Alpera, Corazón Titán, Daimiel Racing y Villanueva de Alcardete.

www.tomellosocf.net