



**GUÍA DE LA
LIGA
2011/12**

**FÚTBOL
EN
CASTILLA-LA
MANCHA**

www.tomellosocf.net

**GUÍA DE LA LIGA 2011/12
FÚTBOL EN CASTILLA-LA MANCHA**

Este trabajo se ha confeccionado durante agosto y septiembre de 2011 en Tomelloso (Ciudad Real).

Fuentes de información: www.futbolme.com, www.futbolplus.com, www.esfutbol.net, www.futbolesta.com, www.eldigitaldeportivo.es, www.ffcm.es, La Tribuna de Ciudad Real y otros.

Los comentarios y textos son originales del autor del trabajo.

Todas las fotos han sido reproducidas con el consentimiento de su propietario, y no podrán ser reproducidas de nuevo sin previo permiso.

Los escudos de los equipos han sido obtenidos de www.ffcm.es

ÍNDICE

- 4.– Comentario Segunda y Segunda 'B'
- 5.– C.D. Guadalajara y Albacete Balompié
- 6.– C.D. Puertollano y U.B. Conquense
- 7.– C.D. Toledo y La Roda C.F.
- 8.– Comentario Tercera División
- 9.– Albacete Balompié 'B'
- 10.– U.D. Almansa
- 11.– Villarrubia C.F.
- 12.– C.D. Illescas
- 13.– C.D. Azuqueca
- 14.– C.D. Marchamalo
- 15.– La Gineta C.F.
- 16.– C.D. Quintanar del Rey
- 17.– U.D. Socuéllamos
- 18.– Tomelloso C.F.
- 19.– Manzanares C.F.
- 20.– C.P. Villarrobledo
- 21.– C.D. Torrijos
- 22.– C.D. Carranque
- 23.– Hellín Deportivo
- 24.– U.D. Talavera
- 25.– Atlético Ibañés
- 26.– C.D. Madridejos
- 27.– C.D. Puertollano 'B'
- 28.– C.F. Gimnástico de Alcázar
- 29.– 1ª Autonómica Pref. Grupo 1
- 33.– 1ª Autonómica Pref. Grupo 2
- 37.– 1ª Autonómica
- 41.– 2ª Autonómica
- 42.– Palmarés de las competiciones
- 43.– Temporada 2010/11

LEYENDA

- En los datos de participación en categorías, se incluye la actual (2011/12)
- Los datos de participación en "Preferente o equivalente" se refieren a participación en la categoría inmediatamente inferior a 3ª, en sus distintas denominaciones.
- Los datos de fases de ascenso a Segunda 'B' corresponden a fases jugadas desde la temporada 1990/91. No se incluyen ascensos directos ni las eliminatorias de ascenso a 2ªB de los años 80.
- El número de temporada de un jugador en un club se refiere a temporadas consecutivas. Si el jugador estuvo en el equipo en una época anterior, se marca con el signo (+).
- Las plantillas corresponden a su estado a 10 de septiembre de 2011. En algunos casos se incluyen jugadores a caballo entre el primer equipo y el filial o juvenil o jugadores lesionados que en este momento no tienen ficha.
- En las plantillas, los jugadores marcados en color amarillo son porteros, los rosas, defensas, los azules son medios y los verdes son delanteros.

LIGA ADELANTE Y 2ª 'B'

A pesar de que el fútbol castellano-manchego seguirá este año sin contar con ningún representante en la máxima categoría del fútbol español, no es aventurado decir que el deporte rey de la región está atravesando un momento sumamente dulce. De hecho, nunca antes Castilla-La Mancha había tenido una representación tan amplia en las tres categorías "nacionales" del fútbol español (Primera, Segunda y Segunda 'B'). Serán nada menos que seis equipos los que recorran las carreteras nacionales defendiendo los colores de clubes de nuestra región: uno en la Liga Adelante (Segunda División) y cinco en Segunda 'B'.

Después de muchos años en los que el Albacete ostentó la supremacía regional, dicho cetro honorífico ha recaído ahora en el Deportivo Guadalajara. El equipo alcarreño consiguió ante el Mirandés un histórico ascenso que le hará debutar esta campaña en el fútbol profesional. El equipo, que sigue dirigido por Carlos Terrazas, está formado por una plantilla modesta que buscará el logro de la permanencia.

En cuanto a la Segunda 'B', como hemos dicho, son cinco los representantes de la región. El Albacete buscará que el descenso del año pasado sea sólo un mal recuerdo, con lo cual el objetivo, como no puede ser de otra forma, es el ascenso de categoría. El Puertollano tendrá que luchar en dos frentes: el deportivo y los problemas económicos e institucionales, que han vuelto a aflorar cuando parecían en vías de solucionarse. Sigue también del año pasado el Conquense, con un proyecto totalmente renovado que es una incógnita qué rendimiento dará cuando el balón ruede.

En cuanto a los recién ascendidos, el Toledo mantiene el bloque del año pasado y debe evitar caer en errores pasados para así consolidarse en la categoría que por entidad le corresponde. Por otro lado, La Roda ha armado un bloque fuerte y veterano para disfrutar del debut en la categoría y buscar el objetivo de la permanencia. Suerte a todos ellos y esperemos que al final de la temporada haya mucho que celebrar para los seis conjuntos castellano-manchegos.





Club Deportivo GUADALAJARA

Dirección: Julián Besteiro, 14

Teléfono: 949 202 081

Fax: 949 208 055

Localidad: Guadalajara

Estadio: Pedro Escartín

Superficie: Césped natural

Fundación: 1946

Equipación: Camiseta morada, pantalón blanco.

Temporadas en 2ª: 1

Temporadas en 2ªB: 4

Temporadas en 3ª: 46

Temporadas en Preferente o equivalente: 12

Fases de ascenso a 2ªB/ascensos: 6/1

Temporada anterior: 2º en 2ªB Grupo 1

Presidente: Germán Retuerta Sánchez

Entrenador: Carlos Terrazas (sigue)

SANMIGUEL	30-8-1978	7ª temporada
SAIZAR	18-1-1983	2ª temporada
JORGE	24-11-1975	7ª temporada
JAVI SORIA	16-5-1984	3ª temporada
ANTONIO MORENO	13-2-1983	3ª temporada (+)
DAVID FERNÁNDEZ	6-4-1985	3ª temporada
BARRAL	30-9-1981	2ª temporada
ANDER GAGO	10-9-1984	Murcia
VÍCTOR FERNÁNDEZ	25-9-1987	Celta 'B'
GAFFOOR	21-1-1987	Celta 'B'
IVÁN MORENO	26-2-1981	6ª temporada
OYA	14-1-1983	2ª temporada
ERNESTO	26-4-1985	2ª temporada
GERARD BADÍA	18-10-1989	2ª temporada
JONAN GARCÍA	8-1-1989	Écija
JONY	25-9-1982	Mirandés
RODRI	7-3-1986	FC Cartagena
ANÍBAL	3-12-1982	2ª temporada
CRISTIAN FERNÁNDEZ	22-12-1988	Albacete 'B'
JOSEBA ARRIAGA	28-7-1982	Ceuta
RYAN	16-4-1987	Betis 'B'



ALBACETE Bpié.

Dirección: Avda. Estación, 5, bajo

Teléfono: 967 521 100

Fax: 967 522 123

Localidad: Albacete

Estadio: Carlos Belmonte

Superficie: Césped natural

Fundación: 1940

Equipación: Camiseta y pantalón blancos.

Temporadas en 1ª: 7

Temporadas en 2ª: 18

Temporadas en 2ªB: 8

Temporadas en 3ª: 29

Temporadas en Preferente o equivalente: 9

Fases de ascenso a 2ªB/ascensos: 0/0

Temporada anterior: 22º en 2ªA

Presidente: Rafael Candel Jiménez

Entrenador: Antonio Gómez (nuevo)

MIGUEL	25-11-1981	2ª temporada
ÁLVARO CAMPOS	1-4-1987	Cádiz
RAMÓN	5-3-1989	Albacete 'B'
NOGUEROL	9-7-1976	Girona (+)
DAVID ALBA	6-4-1985	Conquense
JOAN CASTILLO	23-8-1980	Castellón
ZURDO	14-9-1981	Jaén
MIKEL SANTAMARÍA	20-7-1987	Bilbao Athletic
RAMÓN SORIA	7-3-1989	Mallorca 'B'
HERREROS	18-12-1984	Melilla
MIGUEL NÚÑEZ	4-6-1987	3ª temporada
SUMY	22-9-1991	2ª temporada
ADRIÁ	13-3-1986	2ª temporada
CANDELA	12-1-1987	Montañeros
ÁLEX COLORADO	9-6-1984	Lleida
TETE	26-5-1985	Badajoz
ROCHA	7-2-1985	Cacereño
CALLE	14-10-1978	2ª temporada (+)
ALBERTO ABENGÓZAR	5-7-1989	Albacete 'B'
DAVID TORRES	16-6-1983	Ceuta
AÑÓN	3-4-1989	Deportivo Coruña 'B'
VÍCTOR CURTO	17-6-1982	Girona



Club Deportivo PUERTOLLANO

Dirección: Avda. 1º de Mayo, 1, port. 1A, 1º
Teléfono: 926 424 785
Fax: 926 950 086
Localidad: Puertollano (Ciudad Real)

Estadio: Ciudad de Puertollano
Superficie: Césped natural

Fundación: 1948
Equipación: Camiseta y pantalón azules.

Temporadas en 2ª: 11
Temporadas en 2ªB: 13
Temporadas en 3ª: 37
Temporadas en Preferente o equivalente: 3
Fases de ascenso a 2ªB/ascensos: 7/1

Temporada anterior: 12º en 2ªB Grupo 4

Presidente: Luis Pizarro Ruiz

Entrenador: Manuel Zúñiga (nuevo)

SEBAS	7-10-1978	2ª temporada
LIMONES	17-10-1986	Ceuta
REGUERO	19-2-1987	Ontinyent
PELEGRINA	23-4-1984	3ª temporada
RAÚL AGUILAR	1-2-1981	2ª temporada
PORTELA	22-10-1984	Écija
JUAN LUIS	28-3-1986	Poli Ejido
SANTACRUZ	27-1-1983	L'Hospitalet
RAÚL MEDINA	10-3-1983	4ª temporada
PEDRO DÍAZ	18-6-1977	2ª temporada
ELTON	4-11-1988	Antequera
PIZARRAYA	22-6-1986	Écija
MARIO ORTIZ	24-3-1989	Conquense
FRAN PIERA	19-12-1987	Santboià
CHECA	26-4-1983	Atco. Balears
VALDIVIA	27-1-1990	2ª temporada
SERGIO MOLINA	14-11-1983	Orihuela
MORENO	1-2-1983	Cádiz
GUERRA	15-3-1982	Benidorm



U.B. CONQUENSE

Dirección: Teruel, 2
Teléfono: 969 234 042
Fax: 969 234 042
Localidad: Cuenca

Estadio: La Fuensanta
Superficie: Césped natural

Fundación: 1946
Equipación: Camiseta blanca, pantalón negro.

Temporadas en 2ªB: 14
Temporadas en 3ª: 35
Temporadas en Preferente o equivalente: 12
Fases de ascenso a 2ªB/ascensos: 6/2

Temporada anterior: 16º en 2ªB Grupo 1

Presidente: Jesús Fernández Ruiz

Entrenador: Tino Luis Cabrera (sigue)

CABALLERO	29-9-1978	Teruel
ÁLEX ROIG	21-5-1987	Mislata
JORGE CAMPOS	9-12-1978	3ª temporada (+)
JULI FERRER	27-6-1983	Guijuelo
MORILLAS	18-9-1986	Roquetas
MORENO	17-5-1986	Tenerife
JUANFRAN	13-6-1983	Universidad Las Palmas
JAVI SELVAS	13-9-1983	Lugo
ELISSON	19-11-1990	Brescia (Brasil)
YESSINGUER	13-1-1991	Once Caldas
CUBILLO	6-1-1978	3ª temporada
JORGE FERNÁNDEZ	3-2-1992	San José Obrero
PULGA	6-11-1985	Alzira
ADRIÁN MARTÍN	10-10-1982	Zamora
RUANO	29-11-1983	Linz
DANI MARTÍ	12-10-1982	Sant Andreu
DAILOS	4-10-1990	Las Palmas 'B'
DANI RODRÍGUEZ	6-6-1988	Deportivo Coruña 'B'
CRISTIAN	20-2-1980	6ª temporada
VINUESA	8-1-1981	Denia
MAURI	16-8-1979	Cacereño
MARCELO	1-1-1991	Cantera Palmeiras



C.D. TOLEDO

Dirección: Estadio Salto del Caballo

Teléfono: 925 251 850

Fax: 925 229 429

Localidad: Toledo

Estadio: Salto del Caballo

Superficie: Césped natural

Fundación: 1941

Equipación: Camiseta verde, pantalón blanco.

Temporadas en 2ª: 7

Temporadas en 2ªB: 9

Temporadas en 3ª: 36

Temporadas en Preferente o equivalente: 15

Fases de ascenso a 2ªB/ascensos: 5/2

Temporada anterior: 1º en 3ª

Presidente: Juan José del Valle Peña

Entrenador: Manuel Alfaro (sigue)

SAAVEDRA	3-5-1985	3ª temporada
BUYO	23-7-1990	2ª temporada
JAVI SÁNCHEZ	8-2-1984	6ª temporada
ALBERTO MARTÍN	21-4-1985	4ª temporada
AMORES	23-2-1985	3ª temporada
PICHARDO	25-2-1978	2ª temporada
DANI GÓMEZ	16-4-1988	Cacereño
ANDRIU	7-8-1990	Albacete 'B'
BUTRA	26-11-1981	4ª temporada (+)
DANI ALONSO	29-7-1982	4ª temporada
JAVI FERNÁNDEZ	22-2-1988	3ª temporada
DIEGO RAMÍREZ	29-5-1978	2ª temporada
DIEGO CARRILLO	25-9-1982	2ª temporada
ABEL BUADES	11-7-1977	2ª temporada (+)
AGUIRRE	18-10-1990	Toledo 'B'
ENCINAS	16-9-1980	Puertollano
ENGUIX	18-2-1978	Melilla
DAVID SANZ	23-4-1977	Alcorcón
ÓSCAR	10-3-1980	San Roque
TITO	1-3-1989	Azuquera



LA RODA C.F.

Dirección: Avenida de Castilla-La Mancha, s/n

Teléfono: 620 057 107

Fax: 967 094 210

Localidad: La Roda (Albacete)

Estadio: Municipal

Superficie: Césped natural

Fundación: 1999

Equipación: Camiseta roja, pantalón azul.

Temporadas en 2ªB: 1

Temporadas en 3ª: 10

Temporadas en Preferente o equivalente: 1

Fases de ascenso a 2ªB/ascensos: 2/0

Temporada anterior: 3º en 3ª

Presidente: Juan Francisco Toboso Martínez

Entrenador: Antonio Cabezuelo "Rojo" (Sigue)

BOCANEGRA	15-1-1986	2ª temporada
ZAPATA	30-1-1983	La Hoya
PATUSO	14-10-1984	9ª temporada
SANTI POLO	1-2-1980	3ª temporada
HÉCTOR	12-5-1985	3ª temporada
CHUPI	14-10-1980	2ª temporada
SERGIO SALAZAR	21-3-1992	Real Madrid Juvenil
PABLO BUENDÍA	2-1-1986	Almansa
VÍCTOR PEREIRA	6-9-1980	Gandía
MIKEL MÉNDEZ	27-7-1985	Lorca Atlético
JESÚS GARCÍA	27-2-1988	3ª temporada
RAÚL ESPÍNOLA	3-5-1981	3ª temporada
BERNI	9-4-1984	2ª temporada
SERGIO ORTIZ	24-8-1986	Lucena
PABLO GARCÍA	1-3-1986	Benidorm
TONI SOLER	23-3-1992	Villarreal Juvenil
MEGÍAS	3-7-1984	2ª temporada
PIERRICK	18-2-1989	Olímpic Xàtiva (+)
ÍKER TORRE	15-9-1982	Zamora

TERCERA DIVISIÓN G. XVIII

El grupo castellano-manchego de Tercera División encara una nueva temporada después de que, por segunda vez en la historia, la temporada anterior acabara con el gran logro de que dos equipos del grupo ascendieran a Segunda 'B'. Los ascensos de Toledo y La Roda dejaron atrás la polémica que suscitó el que el Albacete 'B' jugara la fase de ascenso a pesar de que el descenso matemático de su primer equipo hacía imposible que el filial optase al ascenso.

Para esta campaña, por tanto, la categoría se presenta tremendamente abierta e igualada. De hecho, ninguno de los equipos que han sido campeones en las seis últimas temporadas serán de la partida, al estar todos ellos actualmente en Segunda División 'B'. A pesar de ello, el sentir general destaca a tres equipos como los que a priori están mejor situados para asaltar los puestos de fase de ascenso. El primero de ellos es el Almansa, que ya la pasada campaña se quedó cerca de subir a pesar de jugar el 'play-off' como cuarto clasificado, con los inconvenientes que ello supone. El equipo de la ciudad del castillo estará dirigido por un entrenador en alza como Mario Simón y ha mantenido el bloque que tan buenos resultados ha dado los últimos años. Un segundo aspirante sería el Villarrobledo. El equipo roblense ha fichado hasta cinco jugadores de equipos que ascendieron el año pasado, más otros ilustres de entre los que destaca Pituli, ex-pichichi del grupo. Finalmente, el Illescas se postula como otro equipo que podría estar arriba. Jugadores sobradamente experimentados como Toribio, Piñas o Clausí han llegado a un equipo que lleva ya varios años en la zona noble de la tabla.

Y si por arriba la situación estará apretada, por abajo la lucha se presenta más dura todavía. La llegada de hasta cinco equipos desde Preferente parece igualar bastante la situación por abajo. De entre los recién ascendidos, la Unión Deportiva Talavera, el Gimnástico de Alcázar y el Madrideo han hecho más hincapié en reforzarse, mientras que el Atlético Ibañés mantiene prácticamente el mismo bloque y el Puertollano 'B' parte con un equipo muy joven que intentará no pagar la novatada. Pero no serán los únicos con plantillas muy modestas, ya que equipos como Carranque, Torrijos o Manzanares también han renovado sus equipos con mayoría de jugadores jóvenes y de categorías regionales.





ALBACETE Balompié S.A.D. 'B'

Dirección: Avda. Estación, 5, Bajo
Teléfono: 967 521 100
Fax: 967 522 123
Localidad: Albacete

Estadio: Ciudad Deportiva del Albacete Balompié
Superficie: Césped natural

Comienza a competir: 1996
Equipación: Camiseta y pantalón blancos.

Temporadas en 3ª: 14
Temporadas en Preferente o equivalente: 2
Fases de ascenso a 2ªB/ascensos: 5/0

Temporada anterior: 2º

Presidente: Rafael Candel Jiménez

El Míster



José Vicente Ibáñez
 Tras cumplir objetivos en La Gineta y Almansa, Jovi sigue progresando y llega ahora al filial albaceteño con el objetivo de exprimir al máximo a un conjunto muy joven.

El Crack



Roberto
 El alcalaíno es de los pocos jugadores que siguen de entre los que han debutado en Segunda. Suele actuar como media punta o en banda, y llegó a Albacete desde Marchamalo.

Cambio de ciclo en el filial del Albacete Balompié. El descenso del primer equipo ha provocado que la mayoría de jugadores interesantes del filial hayan promocionado al equipo *grande* (Ramón, Abengózar) o hayan dejado el club (Guti, Cristian). El nuevo Albacete 'B' es un equipo muy joven, con bastantes jugadores ascendidos desde el juvenil, y en el que hay contados fichajes foráneos, aunque algunos son bastante interesantes, como los de Samu o Domene. Así, habrá que esperar para ver qué medida puede dar el equipo esta campaña.

Luis Eduardo Arellano Moreno	LUIS ARELLANO	4-1-1989	2ª temporada
Mauricio José Vargas Campos	MAURICIO	10-8-1992	Albacete Juvenil
Pedro Javier Pérez Lara	PEDRO	7-7-1990	3ª temporada
José Miguel Perona Andrés	PERONA	13-12-1992	Albacete Juvenil
José Carlos Gil Moreno Manzanaro	JOSÉ CARLOS	17-3-1992	Albacete Juvenil
Felipe Belmonte Moreno	FELIPE BELMONTE	13-6-1990	Conquense
Samuel Jiménez Parrado	SAMU	23-12-1990	Poli Ejido
Daniel Peralta Patrocinio	DANI PERALTA	31-1-1991	Valladolid 'B'
Enrique Domínguez Domínguez	QUIQUE	21-9-1990	3ª temporada
Raúl Haro González	RAÚL HARO	15-8-1991	2ª temporada
Alejandro Moreno Cerrillo	ÁLEX MORENO	9-7-1992	Albacete Juvenil
Daniel del Salto Capilla	DANI	15-2-1992	Albacete Juvenil
Carlos Moreno Gómez	CARLOS	14-2-1992	Albacete Juvenil
Héctor Faura Ibáñez	FAURA	2-10-1990	Almansa
José Alberto Moreno Martínez	PIOJO	30-1-1991	Puertollano 'B'
Francisco Javier Simón Ortiz	FRAN	1-6-1990	Tomelloso
Roberto Sánchez Piñas	ROBERTO	1-10-1989	2ª temporada
Carlos Martínez Arribas	CARLETES	26-5-1988	La Gineta (+)
José Emiliano Martínez Sánchez	JOSETE	29-11-1989	La Gineta
Daniel Domene de la Torre	DOMENE	27-11-1991	Alicante



Unión Deportiva ALMANSA

Dirección: Calle Galileo, s/n
Teléfono: 967 312 208
Fax: 967 318 180
Localidad: Almansa (Albacete)

Estadio: Municipal
Superficie: Césped natural

Fundación: 1993
Equipación: Camiseta azul, pantalón blanco.

Temporadas en 2ªB: 1
Temporadas en 3ª: 14
Temporadas en Preferente o equivalente: 2
Fases de ascenso a 2ªB/ascensos: 5/1

Temporada anterior: 4º

Presidente: José Luis Ibáñez Ramírez

El Míster



Mario Simón
 Llega después de abandonar el Albacete por la puerta de atrás. En el club capitalino desempeña una buena labor en el filial, pero no pudo salvar al primer equipo del descenso a Segunda 'B'.

El Crack



Imanol
 El meta donostiarra fue el año pasado uno de los mejores del grupo. Trota-mundos que ha jugado en equipos de toda España y que ya estuvo en el grupo en Quintanar del Rey.

Uno de los teóricos equipos a batir esta temporada parece que será el Almansa, que viene de quedarse a las puertas del ascenso a Segunda 'B'. La directiva almanseña ha compuesto una plantilla corta, pero de calidad, donde la guinda ha sido el regreso *in extremis* de Moha. El bloque se mantiene, y eso es la mejor noticia, ya que clásicos como Septién, Churre y Gaviro continúan, así como los Imanol, Castellanos o Iñaki que tan buen resultado dieron el año pasado. Todo un reto para Mario Simón, uno de los técnicos con más futuro del grupo.

Imanol González García	IMANOL	22-4-1974	2ª temporada
Jacobo Candel Montes	JACOBO	25-3-1991	Sin equipo
Francisco José Septién Fernández	SEPTIÉN	7-10-1979	4ª temporada (+)
Antonio Jiménez Rangel	RANGEL	18-1-1986	2ª temporada
Jesús Antonio Castellanos Garrido	CASTELLANOS	24-10-1978	2ª temporada
Jair Alexander Vargas Sánchez	ÁLEX	30-12-1983	2ª temporada
Daniel Megías Martínez	PEQUE	8-5-1992	Almansa Juvenil
Antonio Rumbo Sánchez	RUMBO	25-5-1985	Yeclano (+)
Pedro Agulló Cantos	AGULLÓ	21-4-1992	Levante Juvenil
José Luis Ruano Martínez	CHURRE	16-2-1979	6ª temporada (+)
Antonio María Gaviro Pérez	GAVIRO	23-6-1984	4ª temporada (+)
José Carlos Gómez Martínez	JOSÉ CARLOS	19-2-1990	4ª temporada
Alberto Martínez Oca	OCA	17-11-1990	3ª temporada
Alejandro Abellán Munera	ABELLÁN	2-3-1991	2ª temporada
Ignacio Segura Carrión	IÑAKI	12-4-1986	Costa Cálida
Rubén Fuentes Garrote	GARROTE	21-7-1986	Novelda
Francisco Javier Cuenca Ibáñez	CHAVA	8-6-1990	3ª temporada
Francisco Daniel Andreo González	MARA	13-6-1985	Villanovense
Diego Castillo Delicado	DIEGO CASTILLO	12-3-1987	Ayoreense
Mohamed Cheraka Ouaagoura	MOHA	12-8-1988	Getafe 'B' (+)
Rubén Sánchez Montero	RUBÉN	3-7-1987	Villanovense



VILLARRUBIA Club de Fútbol

Dirección: Santander, 3
Teléfono: 629 140 912
Fax: 926 897 318
Localidad: Villarrobía de los Ojos (Ciudad Real)

Estadio: Municipal
Superficie: Césped artificial

Fundación: 1971
Equipación: Camiseta blanquiazul, pantalón azul.

Temporadas en 3ª: 2
Temporadas en Preferente o equivalente: 4
Fases de ascenso a 2ªB/ascensos: 0/0

Temporada anterior: 5º

Presidente: Francisco Javier Serrano López

El Míster



'Kiko' Peña

Vuelve a entrenar el ciudadrealeño después de un año en blanco. Realizó una buena labor en el Piedrabuena, pero sufrió un año tormentoso en Daimiel que acabó con su cese.

El Crack



Jesute

El veterano ariete fue pretendido por varios clubes de la zona, pero al final continuará vistiendo de blanquiazul. Delantero con mucha presencia física y difícil de defender.

El Villarrobía protagonizó sin quererlo una de las polémicas de la pasada campaña, al celebrar su presencia en la fase de ascenso para enterarse después de que no la jugarían al ocupar el Albacete 'B' la plaza que en un principio se le iba a retirar. Aun así, la campaña fue muy buena para el equipo blanquiazul, con lo cual el listón se presenta muy alto. Las bajas son notables, ya que se han marchado entre otros Fariña, Wuy y Bienve, y los fichajes han sido de un corte más modesto. Así pues, se antoja difícil volver a estar en la zona alta de la tabla.

Manuel Delgado Ladero	MANOLO DELGADO	21-5-1985	2ª temporada
Carlos Morales Mora	MORALES	28-7-1996	EF Alcázar Cadete
Diego Medina Buitrago	DIEGO	11-3-1989	3ª temporada
José Javier Novillo López	NOVILLO	4-3-1984	2ª temporada
Carlos García-Muñoz García-Muñoz	CARLOS GARCÍA	11-1-1986	2ª temporada
Jesús Schez.-Maroto Fdez.-Medina	CHUS	18-2-1992	Manzanares
J. Pedro Sánchez de la Nieta Garrido	JUAMPE	21-9-1987	Manzanares
Carlos Camacho Narváez	CAMACHO	2-2-1977	Piedrabuena
Jesús Millarrojas Navarro	CHUSCO	30-6-1992	Villarrobía Juvenil
Alexis Cañizares Blázquez	ALEXIS	17-4-1988	3ª temporada
Jaime González-Carrato Alegre	JAIME	12-9-1984	2ª temporada
Juan Daniel Márquez Fernández	JUANDA	1-8-1987	Albacete 'B'
Eimard Sobrino Zurera	EIMARD	15-8-1993	Toledo Juvenil
Rodrigo Pelegrín Martín	RODRI	25-2-1992	Toledo Juvenil
Iván Torres Abad	IVÁN TORRES	26-5-1978	Noja
Jesús Martín-Moreno Úbeda	CHUCHO	15-8-1990	3ª temporada
Jesús Sánchez Guerrero	JESUTE	24-12-1980	2ª temporada
Juan José Luque Lunar	LUQUE	1-8-1990	Manzanares
Miguel Ángel Ureña Naranjo	UREÑA	4-4-1992	Villarreal Juvenil



Club Deportivo ILLESCAS

Dirección: Paseo de la Estación, 5, 3ªA
Teléfono: 925 512 431
Fax: 925 532 110
Localidad: Illescas (Toledo)

Estadio: Municipal
Superficie: Césped artificial

Fundación: 1962
Equipación: Camiseta y pantalón blancos.

Temporadas en 3ª: 8
Temporadas en Preferente o equivalente: 17
Fases de ascenso a 2ªB/ascensos: 1/0

Temporada anterior: 6º

Presidente: Francisco García Fernández

El Míster



Emilio López

Será ya la tercera temporada del técnico en el equipo sagreño, habiendo clasificado al equipo para la fase de ascenso en la primera de ellas y quedado cerca del objetivo en la segunda.

El Crack



Pedro Velasco

A sus casi 37 años, el de la Puebla de Montalbán sigue imponiendo su clase y su criterio en el centro del campo. Ha pasado casi toda su carrera en equipos de Segunda 'B'.

La trayectoria ascendente del Illescas se frenó la pasada campaña, en la cual los sagreños no pudieron repetir presencia en la fase de ascenso. Esta temporada, el equipo parte con el mismo bloque de la 2010/11, y algunos de los fichajes suponen los regresos de jugadores ya conocidos como Toribio o Juanjo Clausí. Especialmente ilusionante parece el regreso del catalán, que habrá que ver si es el mismo de su primera época en Illescas. Del resto de fichajes, destaca la presencia de Iván Piñas, que deberá hacer pareja en el centro con Pedro Velasco.

Emilio José Hernández Serrano	EMILIO	14-2-1986	3ª temporada
José Luis Rodríguez Sánchez	YOSU	24-1-1989	Colmenar Viejo
David Parra Sánchez	PARRA	18-12-1986	4ª temporada
Feliciano García Martín	CHANO	29-3-1980	2ª temporada
Óscar Martín Fernández	ÓSCAR MARTÍN	14-4-1980	2ª temporada
Jorge Jiménez García	COQUE	5-11-1985	2ª temporada (+)
Roberto Hernández Toribio	TORIBIO	12-1-1987	2ª temporada (+)
Bartolomé Plaza Gaitán	TOLO PLAZA	6-5-1981	Polideportivo Berja
Conrado García Zafra	ZAFRA	3-1-1978	3ª temporada
Pedro Velasco Morón	PEDRO VELASCO	8-10-1974	2ª temporada
Daniel Rueda Lastres	DANI RUEDA	5-9-1987	2ª temporada
José Morato Velasco	MORATO	18-1-1989	2ª temporada
Noé Aparicio Bro	NOÉ	2-1-1987	2ª temporada
Juan José Clausí Blasco	JUANJO CLAUÍSÍ	14-7-1987	Portugalete (+)
Iván Piñas Herrero	IVÁN PIÑAS	15-1-1980	Socuéllamos
Rubén Moreno de la Fuente	RUBÉN	1-1-1988	2ª temporada
Miguel Ángel Fernández Redondo	MIGUEL ÁNGEL	7-3-1983	Carranque
Abraham de Lago Panadero	ABRAHAM	26-3-1988	Socuéllamos
Daniel Gail Bricios	DANI GAIL	16-7-1987	Móstoles



Club Deportivo AZUQUECA

Dirección: Alfredo di Stéfano, s/n
Teléfono: 681 189 590
Fax: -
Localidad: Azuqueca de Henares (Guadalajara)

Estadio: San Miguel
Superficie: Césped artificial

Fundación: 1972
Equipación: Camiseta rojinegra, pantalón negro.

Temporadas en 3ª: 18
Temporadas en Preferente o equivalente: 11
Fases de ascenso a 2ªB/ascensos: 1/0

Temporada anterior: 7º

Presidente: Elisabeth Cartagena

El Míster



Miguel López

El que fue árbitro en categorías nacionales vivirá su segunda experiencia como técnico en el grupo tras haber dirigido al Marchamalo la temporada 2008/09.

El Crack



Pancorbo

Ya en su sexta temporada en el club, el central es uno de los referentes del equipo. Su gran altura le hace ser determinante en defensa e incorporarse con peligro al ataque.

Este pasado verano parece haber marcado un punto de inflexión en la entidad de Azuqueca de Henares, con el cambio en la presidencia, la salida de su técnico 'de siempre', Quique López, y las bajas de jugadores clásicos en el equipo como Diego, Alberto Ongil o el meta Jesús. La llegada de Miguel López ha implicado un rejuvenecimiento del equipo, que ha incorporado numerosos jugadores jóvenes de la zona del corredor del Henares. El planteamiento por tanto parece más modesto que en años anteriores, y volver a 'play-off' se antoja difícil.

Javier Alonso García	JAVI ALONSO	24-10-1983	2ª temporada
Sergio Ávila Pérez	SERGIO ÁVILA	22-8-1991	Daganzo
Raúl Alcocer Hitado	RAÚL ALCOCER	10-9-1978	6ª temporada
Sergio Pancorbo García	PANCORBO	18-1-1987	6ª temporada
Álvaro Ramón Mata Fernández	ÁLVARO MATA	14-2-1982	5ª temporada
Francisco Díaz Salgado	FRAN	16-4-1988	4ª temporada
Jorge Fuentenebro Sáez	FUENTENEbro	11-5-1983	3ª temporada
Enrique Miguel Ureña Zamora	KIKE UREÑA	22-9-1988	Marchamalo
Carlos Olcina Mansilla	OLCINA	9-5-1991	Alcalá 'B'
Javier Hernández Valle	JAVI HERNÁNDEZ	16-2-1984	4ª temporada
Enrique Pascual Sánchez	PASCU	12-7-1984	3ª temporada (+)
José Luis López Cazalla	JOSÉ LUIS	21-8-1989	Azuqueca 'B'
Estéfano del Bon López	ESTÉFANO	16-3-1989	Azuqueca 'B'
Carlos Martín Briones	CHARLY	18-2-1990	Azuqueca 'B'
Javier Paris Barnes	PARIS	11-1-1993	Azuqueca Juvenil
Rafael Espada Martínez	RAFA ESPADA	1-4-1992	Guadalajara Juvenil
Lucas Nitz Mayo	LUCAS	24-3-1991	Recambios Colón
Diego Manzano Barranquero	MANZANO	18-2-1987	Alicante
Israel Francisco Gonzalo Briceño	ISRAEL	12-2-1991	Coslada
Víctor José Martínez Blasco	VÍCTOR	3-7-1992	Azuqueca Juvenil
Esaú Rojo Martínez	ESAÚ	27-8-1988	Horche
Roberto Izquierdo Álvarez	ROBERTO IZQUIERDO	27-8-1983	Alcalá



Club Deportivo MARCHAMALO

Dirección: Walt Disney, 17
Teléfono: 949 250 694
Fax: 949 250 694
Localidad: Marchamalo (Guadalajara)

Estadio: La Solana
Superficie: Césped natural

Fundación: 1973
Equipación: Camiseta verde, pantalón blanco.

Temporadas en 3ª: 7
Temporadas en Preferente o equivalente: 11
Fases de ascenso a 2ªB/ascensos: 0/0

Temporada anterior: 8º

Presidente: Juan Carlos Álvaro Díaz

El Míster



Sergio Rubio
 Vuelve a Marchamalo el joven técnico, que ya dirigió al equipo en la campaña 2009/10 con buenos resultados. El año pasado fue el segundo entrenador del Atlético de Madrid juvenil.

El Crack



Manolo
 Joven aunque con muchos partidos de Tercera y a sus espaldas, el media punta del equipo verde debe aportar goles y verticalidad al equipo un año más.

Ya totalmente asentado en la categoría, el Marchamalo tratará este año de mantener las buenas sensaciones de las campañas precedentes. Vuelve al banquillo Sergio Rubio, y el equipo pierde a algunos jugadores claves de los últimos años, y en particular a Daoiz, el que fuese pichichi del grupo. El habitual trasvase de jugadores desde Azuqueca ha hecho que hasta seis ex-rojinegros aterricen en Marchamalo, a los que se unirán varios jugadores jóvenes llegados de Guadalajara y Madrid. Proyecto modesto pero que bien podría ser la sorpresa del grupo.

Jesús Méndez Guijarro	JESÚS	15-10-1980	Azuqueca (+)
Rafael Martínez Membrilla	RAFA	4-10-1989	Marchamalo 'B'
Francisco Ureta Sánchez-Seco	FRAN	13-2-1976	7ª temporada
Javier Moreno Gonzalo	JAVI MORENO	16-6-1983	7ª temporada
Carlos García Pozo	CARLOS GARCÍA	27-9-1990	3ª temporada
Roberto Cabanillas Ayllón	ROBERTO	24-4-1988	Marchamalo 'B'
Diego Villaverde Barriopedro	DIEGO	17-9-1983	Azuqueca (+)
Víctor Illana Díaz	VÍCTOR ILLANA	21-2-1991	Azuqueca
Israel Román Triguero	ISRAEL ROMÁN	27-9-1986	Alcalá 'B'
Alberto Torres Rincón	TORRES	27-3-1987	2ª temporada (+)
Alberto Martínez Domínguez	ALBERTO	14-3-1993	Marchamalo 'B'
Daniel González Santos	NENE	10-11-1990	Azuqueca
Adrián Embarba Blázquez	ADRIÁN	7-5-1992	Azuqueca 'B'
Israel López Sánchez	ISRAEL LÓPEZ	26-4-1990	Alcalá 'B'
Miguel Pérez Mateo	MIGUEL PÉREZ	5-10-1991	Guadalajara 'B'
Israell Sánchez Albarrán	ISRAELL	19-4-1983	10ª temporada
Manuel Mínguez Calzada	MANOLO	25-3-1988	4ª temporada
Roberto Arias González	ROBER	9-8-1989	Azuqueca
Javier López Moreno	JAVI LÓPEZ	12-5-1986	Loches
Javier Rodríguez Morales	JAVI RODRÍGUEZ	8-3-1989	San Sebastián de los R.



LA GINETA Club de Fútbol

El Míster

El Crack

Dirección: Postigos, 2, bajo
Teléfono: 687 560 520
Fax: 967 275 495
Localidad: La Gineta (Albacete)

Estadio: San Martín
Superficie: Césped natural

Fundación: 1992
Equipación: Camiseta amarilla, pantalón azul.

Temporadas en 3ª: 3
Temporadas en Preferente o equivalente: 7
Fases de ascenso a 2ªB/ascensos: 0/0

Temporada anterior: 9º

Presidente: Juan Massó Moraga



Pedro Arenas

Sigue en el banquillo después de llevar al equipo a la mejor clasificación de su historia en Tercera. Ex entrenador de La Roda, Socuéllamos y Munera, entre otros.



David Álvarez

Un clásico del equipo al ser el jugador de campo con más años en el club. Medio o delantero de la cantera del Albacete que llegó a jugar en 2ª 'B' y militó también en el Almansa.

Notable mejora la de La Gineta en la temporada anterior, pasando de salvarse por los pelos del descenso a mantenerse de forma holgada y mejorar la mejor clasificación histórica del equipo. Para esta campaña, sin embargo, bajas notables como las de Pablo Bonet, Javi Bolo, Martí o Peñarubia han mermado al equipo, que se ha reforzado sobre todo con jugadores de Preferente, viniendo sólo Joaquín de Tercera División. La nota *exótica* la ponen tres jóvenes jugadores ingleses que convencieron al cuerpo técnico tras llegar para estar a prueba.

Raúl López Gómez	BUYO	18-10-1982	6ª temporada
Víctor Sánchez García	VÍCTOR SÁNCHEZ	15-5-1988	3ª temporada
Roberto Cuevas García	CUEVAS	9-4-1987	4ª temporada
Fernando Navarro Luján	FERNAN	16-3-1980	4ª temporada
Germán Copete Cuenca	GERMÁN	21-8-1986	2ª temporada
Pedro Javier Díaz Tébar	PEDROJA	8-7-1982	Munera (+)
Francisco José Bueno Tévar	FRAN BUENO	18-5-1987	Sin equipo
Joaquín Jiménez Cifuentes	JOAQUÍN	27-3-1988	Albacete 'B'
Osei Kwasi Boamah Brown	MARK	11-9-1988	Cantera Arsenal
Juan David Moreno Honrubia	BUITRE	22-9-1985	4ª temporada
Juan Francisco Sotoca Núñez	JUANFRAN	28-8-1982	2ª temporada
Pascual Royo González	PASCU	15-10-1986	2ª temporada
Juan Pablo Ospina Montoya	JUAN PABLO	22-7-1991	Zona 5
Daniel Huedo López	DANI HUEDO	24-9-1987	Barrax
James Michael Dabbs	JAMES	7-9-1991	Chesham United
Neco Lee Maynard	NECO	20-3-1990	North Greenford
David Álvarez Vázquez	DAVID ÁLVAREZ	8-7-1985	5ª temporada
Marcos Moreno Sánchez	MARCOS	10-11-1989	Zona 5
Juan Alejandro López Rubio	JUAN ALEJANDRO	31-8-1986	Barrax



Club Deportivo QUINTANAR DEL REY

Dirección: María Segura, s/n
Teléfono: 646 977 307
Fax: 967 496 653
Localidad: Quintanar del Rey (Cuenca)

Estadio: San Marcos
Superficie: Césped artificial

Fundación: 1996
Equipación: Camiseta verdiblanca, pantalón negro.

Temporadas en 3ª: 12
Temporadas en Preferente o equivalente: 3
Fases de ascenso a 2ªB/ascensos: 4/0

Temporada anterior: 10º

Presidente: Miguel Tébar Ruiz

El Míster



'Tolo' Ocaña

Tercera campaña ya del técnico albaceteño, uno de los veteranos del grupo. Ha dirigido entre otros a Hellín Deportivo (con el que fue campeón de Tercera) y Albacete 'B'.

El Crack



David Peñarrubia

El fichaje más destacado de los quintanareños ha sido el de este habilidoso media punta que ha pasado por Albacete 'B', Atco. Tarazona, Gandía y La Gineta.

El Quintanar del Rey se presenta en esta nueva temporada con pocas caras nuevas con respecto a la anterior, en la cual consiguieron la permanencia sin sobresaltos. Los fichajes de Peñarrubia y los hermanos López y Chino deben apuntalar un equipo que ha sufrido algunas bajas importantes como las de José Mari, Samu o el joven Rubén López. Como siempre, la clave para realizar una buena temporada estará en hacerse fuerte en casa y en mantener la solidez de la que ha hecho gala el equipo en las últimas campañas.

José Manuel Escribano García	JOSEMA	20-2-1991	3ª temporada
Félix Sáez Villarreal	FÉLIX	29-5-1984	2ª temporada
José Manuel Lerma Casas	LERMA	13-3-1987	2ª temporada
Fatai Alao Sulaimon	FATAI	20-8-1991	2ª temporada
Diego Acosta Rodríguez	DIEGO ACOSTA	8-11-1990	2ª temporada
Miguel López Gómez	LÓPEZ	2-4-1988	Conquense
Antonio Landete Cuadros	LANDETE	11-12-1991	Cultural Valdeganga
Sendoa Zurro Hernández	SENDOA	7-9-1988	UD Logroñés 'B'
Héctor Escribano Maenza	HÉCTOR	26-1-1989	4ª temporada
Santiago Cabeza Haro	SANTI CABEZA	10-4-1991	2ª temporada
Diego Antonio Marcilla Carrasco	DIEGO	28-3-1980	11ª temporada
Pedro Antonio Tévar Marcilla	BOLERO	12-4-1994	Quintanar del Rey 'B'
Fernando López Gómez	CHINO	25-2-1991	Cartagena-La Unión
Eleazar Ocaña García	ELE	27-3-1988	Villamalea
Santiago López Fuentes	SANTI	12-12-1981	4ª temporada
Sergio de la Torre Miranzo	TAJAMATA	10-9-1986	2ª temporada
Amalio José Muñoz López	AMALIO	3-4-1992	Quintanar del Rey 'B'
Juan Sahuquillo Carrasco	CHOLILLA	26-7-1994	Quintanar del Rey Juvenil
David Peñarrubia López	DAVID PEÑARRUBIA	2-1-1987	La Gineta



Unión Deportiva SOCUÉLLAMOS

Dirección: Deportes, 5
Teléfono: 926 539 531
Fax: 926 500 458
Localidad: Socuéllamos (Ciudad Real)

Estadio: Paquito Jiménez
Superficie: Césped artificial

Fundación: 1961
Equipación: Camiseta azul, pantalón blanco.

Temporadas en 3ª: 24
Temporadas en Preferente o equivalente: 14
Fases de ascenso a 2ªB/ascensos: 1/0

Temporada anterior: 11º

Presidente: Jorge López Garrido

El Míster



Lorenzo Navarro
 El entrenador tomellosero viene de cerrar un ciclo en su localidad y aportará su experiencia y su conocimiento del grupo al Socuéllamos. Antes dirigió a Daimiel, Valdepeñas y La Solana.

El Crack



Agustín
 Un auténtico pulmón en el centro del campo, el de Ruidera es el jugador que más temporadas seguidas lleva en el grupo, ya que esta será su 13ª campaña en el mismo.

Después de dos años con el equipo en Madrid, el Socuéllamos afronta su enésimo cambio de rumbo para ponerse en manos de Lorenzo Navarro en cuanto a la confección de la plantilla. El técnico ha partido del bloque que tenía el año pasado en el Tomelloso, reforzándolo con jugadores de la zona, algunos ya viejos conocidos del míster como José Mari o Mateo. Plantilla bastante corta que intentará amarrar la permanencia. Destaca la presencia de Dani Soria, el jugador más veterano del grupo, que ha dejado Tomelloso tras quince años allí.

Miguel Pérez Cano	MIGUEL	13-8-1983	Tomelloso
Antonio José Ruiz Caba	RUIZ CABA	29-5-1982	Manzanares
Pedro Blanco Castillejos	PEDRO	26-10-1989	Sin equipo
Jacinto José Trillo Navarro	JACINTO	11-9-1984	Tomelloso (+)
Javier Vela Simón	JAVI VELA	30-4-1986	Tomelloso
Daniel Soria Ladrón	DANI SORIA	23-4-1970	Tomelloso
Luis Fernando Cano Prior	CANO	24-3-1976	Villarrobledo
Miguel Seco Martínez	SECO	2-9-1984	Villarrobledo
José María Arcas Toboso	JOSÉ MARI	27-12-1980	Quintanar del Rey (+)
Agustín Benito Jiménez	AGUSTÍN	3-8-1980	Tomelloso
Juan Antonio Castellanos García	JUANILLO	5-1-1988	Tomelloso
José Antonio Palacios Castellanos	FLEQUI	25-6-1985	Tomelloso
Iván Morales Mesa	IVÁN MORALES	27-8-1984	Piedrabuena
Javier Antonio Logroño Mora	JAVI LOGROÑO	11-6-1990	Criptanense-Los Molinos
Luis Alcolea Díaz-Carrasco	LUIS ALCOLEA	26-10-1985	Sin equipo (+)
Xabier Blas Sánchez	XABI BLAS	17-2-1979	Villarrobledo (+)
Mateo Martínez Gento	MATEO	20-12-1982	Villarrobledo (+)
Adolfo Fernández López	ADOLFO	23-2-1992	Cristo de la Vega Juvenil
José Vicente Jiménez López	JOSEVI	24-3-1988	Tomelloso



TOMELLOSO Club de Fútbol

Dirección: Avenida D. Antonio Huertas, s/n
Teléfono: 926 515 623
Fax: 926 515 623
Localidad: Tomelloso (Ciudad Real)

Estadio: Municipal
Superficie: Césped natural

Fundación: 1979
Equipación: Camiseta y pantalón blancos

Temporadas en 2ªB: 8
Temporadas en 3ª: 18
Temporadas en Preferente o equivalente: 3
Fases de ascenso a 2ªB/ascensos: 7/1

Temporada anterior: 12º

Presidente: Francisco Muñoz Torres

El Míster



Marcelino Pérez

Un ilustre llega al banquillo tomellosero, ya que casi 200 partidos jugados en Primera le contemplan. Su historial como técnico es más modesto, viniendo del equipo de Camacho en Osasuna.

El Crack



Soria

El fichaje más consagrado del Tomelloso 2011/12 es el de este mediapunta navarro de calidad, que viene de jugar en equipos de su región como Mutilvera o Peña Sport.

El Tomelloso protagoniza uno de los cambios de rumbo más sonados del grupo. El club ha confiado la parte deportiva al argentino Lucas Gatti, quien ha formado una plantilla con hasta nueve jugadores también argentinos, la mayoría jóvenes sin experiencia en Europa. Así, la experiencia la pondrán los jugadores que siguen del año pasado más otros fichajes más rodados como David Martínez, que vuelve a casa cuatro años después. En general, un proyecto de profesionalización del club que habrá que ver cómo sale en su primera temporada.

Alfonso González Cobo	ALFONSO	25-2-1988	2ª temporada
Sergio Mauricio del Curto	DEL CURTO	9-6-1981	Don Benito
Federico Ruiz Moya	FEDE	12-4-1979	6ª temporada (+)
Daniel Martínez Calero	DANI MARTÍNEZ	10-11-1989	Tomelloso 'B'
Roberto José Jiménez Mena	SOUSA	3-8-1992	Tomelloso Juvenil
David Martínez Serna	DAVID MARTÍNEZ	12-3-1984	Criptanense-Los Molinos (+)
Carlos Javier García Manzano	CARLOS GARCÍA	8-3-1989	Manzanares (+)
Maximiliano Ariel Raffaele	RAFFAELE	22-1-1990	ASIL Lysi
Pablo Fernando Landa	PABLO LANDA	13-7-1990	Gimnasia y Esgrima
Alassane Zanna Koné	KONÉ	25-9-1991	Standard Lieja
Luis Alfonso Salgado Torres	ALFONSO SALGADO	11-11-1988	3ª temporada
Franco Emanuel Di Paula	FRANCO	3-6-1989	Huracán Buenos Aires
Facundo Nicolás Bailo	FACUNDO	2-5-1990	Teruel
Federico Rodríguez Basilio	FEDERICO	20-9-1988	Jorge Newbery
Alejandro García Ales	ÁLEX	21-12-1988	Gimnástica Iberiana
Xabier Soria Báez	SORIA	21-3-1988	Peña Sport
Francisco José Domínguez Romero	FRAN DOMÍNGUEZ	19-8-1983	Cabecense
Miguel Ángel Jiménez Valverde	MIGUI	12-1-1987	Don Benito
Leandro Nicolás Ruffino Torregrosa	NICO	17-9-1986	2ª temporada
Javier Fernández Carmona	JAVI	26-1-1992	Tomelloso Juvenil
Darío Sebastián Isern	DARÍO	26-1-1989	Atlético Lugano
Matías Damián Mologni	MATÍAS	17-3-1988	Sin equipo



MANZANARES Club de Fútbol

Dirección: Monjas, 12
Teléfono: 926 620 728
Fax: 926 620 728
Localidad: Manzanares (Ciudad Real)

Estadio: José Camacho
Superficie: Césped artificial

Fundación: 1952*
Equipación: Camiseta azul con una franja blanca, pantalón azul.

Temporadas en 3ª: 18
Temporadas en Preferente o equivalente: 24
Fases de ascenso a 2ªB/ascensos: 2/0

Temporada anterior: 13º

Presidente: José Jiménez Guijarro

El Míster



Antonio 'Torreca'
 Vuelve a Tercera el carismático entrenador de Valdepeñas, el año pasado en Daimiel. Ha entrenado recientemente también a Puertollano, Manchego, EF Valdepeñas y Villarrobledo.

El Crack



Rivero
 Defensor que el año pasado destacó actuando como pivote por detrás de la línea de medios. Pasó por las canteras de Manchego y Puertollano.

*: Ciertas fuentes reflejan 1963 como fecha de fundación. Eso implicaría la existencia de un Manzanares CF distinto en los años 50, al que habría que atribuir cuatro temporadas en 3ª y siete en Preferente.

El Manzanares consiguió arreglar en la segunda vuelta de la pasada temporada un mal arranque liguero. Para esta temporada, el equipo ha contratado como entrenador a Torreca, que intentará aplicar su *método* en uno de los pocos equipos de su provincia por los que no ha pasado. El equipo, por tanto, es seguro que basará su juego en el trabajo y en mucha presión al rival. Los fichajes son en su mayoría poco mediáticos, ya que se trata sobre todo de hombres de confianza del míster. Sólo Torrente y Rafa vienen de equipos punteros de Tercera.

Alejandro Sánchez Pacheco	ÁLEX	7-5-1991	Manzanares Juvenil
Javier Esteban Torrente	TORRENTE	20-8-1981	Toledo
Miguel Espinosa Quiñones	ESPINOSA	9-10-1991	2ª temporada
Juan Carlos Rivero Herrera	RIVERO	6-3-1990	2ª temporada
Ángel Saavedra Rodríguez	SAAVEDRA	6-1-1991	Daimiel
Noel del Río Murillo	NOEL	1-10-1987	Piedrabuena
Rafael Martín Aranda	RAFA MARTÍN	24-1-1985	Villarrubia
Francisco Javier Cortés Martínez	CORTÉS	17-1-1985	Requena
Enrique Pascual Redondo	QUIQUE	13-1-1987	3ª temporada
Miguel Ángel León Díaz	PIRRI	12-9-1988	2ª temporada
Martín López de la Manzanara Márquez	MARTÍN	28-6-1990	2ª temporada
Jesús Sánchez-Maroto Sánchez-Migallón	CHULE	27-5-1986	2ª temporada
Luis Francisco Campos Valera	LUIS CAMPOS	15-1-1990	Piedrabuena
Ignacio Manuel Rodríguez Lancha	NACHO LANCHA	15-6-1987	Piedrabuena
José Carlos de la Cruz García	JOSÉ CARLOS	10-7-1988	La Solana
Jesús Manuel de la Hoz Molero	JESÚS DE LA HOZ	28-11-1988	Arenas Armilla
José Ramón Naranjo Delgado	NARANJO	28-3-1984	Daimiel
Rafael Cortés Cerrato	RAFA CORTÉS	30-8-1984	La Solana
José Domingo Sánchez Guerrero	JOSÉ DOMINGO	7-5-1990	Valdepeñas



Club Polideportivo VILLARROBLEDO

Dirección: Calle Senda Molinera, 1
Teléfono: 967 143 751
Fax: 967 143 751
Localidad: Villarrobledo (Albacete)

Estadio: La Virgen
Superficie: Césped natural

Fundación: 1971
Equipación: Camiseta roja, pantalón azul.

Temporadas en 3ª: 32
Temporadas en Preferente o equivalente: 3
Fases de ascenso a 2ªB/ascensos: 6/0

Temporada anterior: 14º

Presidente: José Antonio Duro Cruz

El Míster



Javier Bermúdez
 El técnico vasco volvió el año pasado a Villarrobledo y ahora por primera vez empezará el año en el club roblense. Ha disputado dos fases de ascenso a Segunda 'B' con el Portugalete.

El Crack



Pituli
 Pichichi del grupo en la temporada 2008/09 defendiendo los colores del Tomelloso, el de Villacañas regresa a Castilla-La Mancha después de dos campañas en el Getafe 'B'.

Con los problemas sociales resueltos después de una temporada convulsa en varios frentes, el Villarrobledo asoma ahora como uno de los principales aspirantes a estar en la zona alta de la tabla al final de la temporada. El tándem Duro-Bermúdez ha conformado una plantilla con bastante experiencia en la categoría que está llamada a colarse en la zona de privilegio. Además del fichaje de Pituli, destacan las llegadas de Cubi y Djily, que vienen de ascender con el Toledo, y de Moreno, Alfaro y José Mari, que hicieron lo propio con La Roda.

Diego Calero Montoya	DIEGO	26-6-1988	5ª temporada
Javier López Mora-Gil	JAVI LÓPEZ	25-10-1978	2ª temporada
Ángel Hernández Requena	ÁNGEL	13-12-1978	2ª temporada (+)
Borja Collado Ruiz	BORJA COLLADO	4-12-1988	Villanovense (+)
José Ángel Moreno Castro	MORENO	2-10-1976	La Roda
Manuel Verdejo Ruiz	CUBI	12-8-1980	Toledo
Alejandro Fernández Gallardo	ÁLEX	19-6-1985	Antequera
Javier Jerez Lozano	JAVI JEREZ	5-7-1990	3ª temporada
Antonio David Ballesteros de Toro	ANTONIO DAVID	20-11-1981	3ª temporada (+)
Luis Mariano Vílchez Ortiz	VÍLCHEZ	13-4-1982	2ª temporada
Carlos Pérez García	CARLOS PÉREZ	14-1-1984	2ª temporada
Ángel Carretero Santos	ÁNGEL CARRETERO	3-1-1992	Villarrobledo Juvenil
Carlos Alfaro Martínez	CARLOS ALFARO	4-1-1983	La Roda
Djily Samb Dieng	DJILY	6-3-1987	Toledo
Javier Martínez López	JAVI BOLO	8-7-1989	La Gineta
Ismael Rangel León	ISMA	2-6-1988	Albacete 'B'
Enrique Baraza Velasco	QUIQUE BARAZA	20-8-1985	3ª temporada (+)
José María Navarro Peñarrubia	JOSÉ MARI	24-2-1985	La Roda (+)
Alberto de las Heras Rodelgo	PITULI	4-5-1988	Getafe 'B'



Club Deportivo TORRIJOS

Dirección: Los Faroles, 14
Teléfono: 610 056 867
Fax: 925 764 029
Localidad: Torrijos (Toledo)

Estadio: San Francisco
Superficie: Césped artificial

Fundación: 1954
Equipación: Camiseta rojiblanca y pantalón azul.

Temporadas en 3ª: 20
Temporadas en Preferente o equivalente: 20
Fases de ascenso a 2ªB/ascensos: 2/0

Temporada anterior: 15º

Presidente: Francisco Javier Martín Santacruz

El Míster



José Ramón Corchado

El técnico torrijeño, ex-jugador profesional, volvió el año pasado a dirigir al equipo con el que se dio a conocer. En la región ha dirigido también a CD Manchego, Toledo y Tomelloso.

El Crack



Vara

El fichaje estrella del equipo ha sido este lateral derecho de la cantera del Atlético de Madrid que ha jugado en equipos como Alcorcón o Huesca antes de saltar al extranjero.

Tiempos difíciles en Torrijos, donde ven ya muy lejos los momentos pasados en los que se llegó a jugar la fase de ascenso a Segunda 'B'. La pasada temporada la salvación se luchó casi hasta el final, aunque finalmente se pudo lograr el objetivo. Para esta campaña, el equipo ha perdido baluartes tan importantes como Amaro, David Gómez, Aguilera y Sigüenza, mientras que la mayoría de refuerzos llegan del juvenil o de categorías regionales. Los defensas Vara y Soria son los refuerzos más contrastados, y deberán tirar del equipo hacia la salvación.

Raúl Cabañas Gallardo	RAÚL CABAÑAS	15-1-1990	Burujón
Enrique Jiménez Herráez	QUIQUE	2-4-1988	Rayo Majadahonda
Pedro Pablo Garrido Martínez de la Casa	PEDRO PABLO	18-4-1989	4ª temporada
Santiago Lumbreras Ruiz	SANTI LUMBRERAS	10-7-1987	3ª temporada
Enrique Navarro Egea	ENRIQUE	20-2-1986	2ª temporada
Tomás Alía Corral	TOMÁS	8-1-1992	Torrijos Juvenil
David Roncero Rodríguez	RONCERO	22-1-1983	Sin equipo (+)
José Carlos Soria Gil	SORIA	6-11-1975	Criptanense-Los Molinos
Julián Vara López	VARA	17-11-1983	Ilioupoli
José Carlos García Saucedo	JOSÉ MELLI	11-6-1989	Fuensalida
Francisco Javier García Saucedo	FRAN MELLI	11-6-1989	Fuensalida
Josué del Valle Cogolludo	JOSUÉ	2-3-1987	8ª temporada
Kevin Barrientos Rodríguez	KEVIN	5-12-1991	2ª temporada
Diego Icierra Victoriano	CHUMI	3-8-1993	2ª temporada
Héctor Parra Hidalgo	HÉCTOR	11-12-1992	Torrijos Juvenil
Diego Rodríguez Martín	DIEGO RODRÍGUEZ	24-8-1983	Madridejos (+)
José Antonio Plaza Díaz	PLAZA	10-4-1988	Alcobendas Sport
Cristian Escoredo Ciruelos	CRISTIAN	25-12-1992	2ª temporada
Carlos Rodríguez Villamuela	CARLOS RODRÍGUEZ	8-4-1988	2ª temporada
Javier Rico Zamorano	CHANETE	17-2-1988	Yuncos
Antonio Serrano Bermejo	TONI	9-5-1989	Atco. Consuegra
Rubén Ródenas Díaz	RUBÉN	27-2-1987	Sin equipo



Club Deportivo CARRANQUE

Dirección: Simón Hernández, 74, Móstoles (Madrid)
Teléfono: 669 054 050
Fax: 925 544 850
Localidad: Carranque (Toledo)

Estadio: Municipal
Superficie: Césped artificial

Fundación: 1986
Equipación: Camiseta blanquiazul, pantalón blanco.

Temporadas en 3ª: 3
Temporadas en Preferente o equivalente: 1
Fases de ascenso a 2ªB/ascensos: 0/0

Temporada anterior: 16º

Presidente: Manuel Villa Toucedo

El Míster



Miguel Ángel Galán
 El madrileño sigue en el grupo después de no haber podido salvar del descenso al Chozas de Canales. El año anterior no terminó la temporada en el Socuéllamos.

El Crack



Dani Ballesteros
 Medio centro joven pero que de los más experimentados del equipo. Jugó en Toledo 'B', Illescas y Cobeja antes de ascender a 3ª con el Chozas para bajar al año siguiente.

El Carranque ha puesto otra de las notas pintorescas en el verano del 2011. El equipo blanquiazul, que ha pasado a estar controlado por la misma directiva que el C.D. Móstoles, organizó una *Operación Triunfo* para confeccionar su plantilla, a la cual se presentaron numerosos jugadores jóvenes en busca de una oportunidad en Tercera División. Finalmente, se ha formado una plantilla con predominio de jugadores con poca experiencia en la categoría y donde los Miguel Ángel o Arévalo tendrán que liderar al grupo para conseguir la permanencia.

Marcos Alonso González	MARCOS	20-5-1991	2ª temporada
Eduardo Padilla Gómez	EDU	23-8-1985	Chozas de Canales
Juan Manuel Pizarro Domínguez	PIZARRO	23-5-1990	3ª temporada
Sergio Arévalo Serrano	ARÉVALO	2-9-1985	2ª temporada
Miguel Ángel Fernández Espejo	MIGUEL ÁNGEL	15-5-1989	Chozas de Canales
Issoufou Coulibaly	ISSOUFOU	5-4-1991	Chozas de Canales
Alejandro Cano Palomino	CANO	8-4-1992	Móstoles Juvenil
Jorge Alvarenga Villarroel	VILLARROEL	12-3-1992	Rayo Vallecano Juvenil
Kilian Pinelas Bueno	KILIAN	19-3-1992	Rayo Vallecano Juvenil
Antonio Francisco Sánchez Ruz	ANTONIO SÁNCHEZ	23-11-1988	2ª temporada
Daniel Ballesteros García-Tenorio	DANI BALLESTEROS	4-6-1989	Chozas de Canales
Pablo Alejandro Chasin Játiva	PABLO	18-5-1992	Castilla Móstoles
Alassane Toumani Diakite	LASS	11-3-1991	Albacete 'B'
Borja Díaz Castillo	BORJA	2-10-1991	Pozuelo de Alarcón 'B'
Alexandru Oprica	ÁLEX	19-5-1985	San José Obrero
Ángel Manuel González Pacios	ÁNGEL MANUEL	1-2-1992	Móstoles Juvenil
Rubén Garrido López	RUBÉN	24-11-1992	Móstoles
Luis Alberto Camuñas Gallego	CAMUÑAS	16-1-1990	Parla
Oumar Lamine Diaby	OUMAR	26-2-1991	Chozas de Canales
Carlos Javier Peño Hernández	PEÑO	29-11-1992	Toledo 'B'
Lorenzo Corral Aparicio	LOREN	24-10-1992	Móstoles Juvenil



HELLÍN Deportivo

Dirección: Balmes, s/n
Teléfono: 967 542 521
Fax: 967 542 521
Localidad: Hellín (Albacete)

Estadio: Santa Ana
Superficie: Césped natural

Fundación: 1991
Equipación: Camiseta azul y pantalón blanco.

Temporadas en 3ª: 17
Temporadas en Preferente o equivalente: 3
Fases de ascenso a 2ªB/ascensos: 7/0

Temporada anterior: 17º

Presidente: Manuel Martínez Jiménez

El Míster



Antonio García 'Lin'
El albaceteño lidió con una situación complicada la pasada temporada, salvándose el equipo con bastantes problemas. Esta vez intentará que la permanencia se consiga de forma holgada.

El Crack

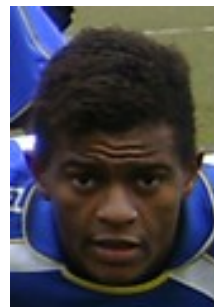

Casiano
Su regreso a mitad de la temporada pasada fue providencial para la salvación del equipo. Delantero centro goleador brasileño con sobrada experiencia en España.

El Hellín, otrora uno de los gallitos del grupo, no está viviendo su mejor época en lo deportivo. Después de salvarse con bastantes dificultades la pasada temporada, el objetivo para esta es no sufrir para seguir un año más en Tercera División. La continuidad es la nota predominante en la plantilla, que sufre pocas bajas de relevancia y se ha reforzado con contados jugadores, todos ellos de la zona. La presencia desde el principio de los Óscar, David Ruiz y Casiano debe ser un punto a favor para que esta temporada resulte mejor que la anterior.

José Galisteo Manchón	GALISTEO	21-4-1978	4ª temporada (+)
Florencio Ródenas Martínez	FLOREN	6-5-1982	Sin equipo (+)
Ricardo García Muñoz	RICKY	11-4-1989	4ª temporada
José Luis Fuentes García	PEPELU	18-11-1980	3ª temporada
Ángel Ramón Merenciano García	ÁNGEL	5-5-1990	2ª temporada
Francisco Alonso Gil Buitrago	FRAN	13-10-1986	2ª temporada (+)
Óscar Villena Carreño	ÓSCAR	17-11-1986	2ª temporada (+)
José Luis Encinar Cañadas	ENCINAR	18-4-1978	6ª temporada
Ignacio Villalgordo López	IGNACIO	3-1-1987	2ª temporada (+)
David Ruiz Moreno	DAVID RUIZ	18-2-1986	2ª temporada (+)
Víctor Ramón Martí Serna	VÍCTOR MARTÍ	12-5-1987	La Gineta
Sergio Martínez Montón	SERGIO MARTÍNEZ	9-9-1986	Tobarra FS
Luis Alberto Sánchez Sánchez	LUIS SÁNCHEZ	4-2-1989	Jove Español
Enrique Catalán Villar	ENRIQUE	27-5-1989	Elche Ilicitano
Francisco López Muñoz	HERRA	14-3-1981	La Gineta (+)
Casiano Teixeira Dos Santos	CASIANO	29-9-1978	2ª temporada (+)
Juan Jesús Bermúdez Bleda	JUAN JESÚS	27-7-1993	Hellín Juvenil
Francisco José Collados Báidez	PACO COLLADOS	22-4-1990	Abarán (+)



Unión Deportiva TALAVERA

Dirección: Felipe Sanz, s/n
Teléfono: 677 580 539
Fax: 925 099 041
Localidad: Talavera de la Reina (Toledo)

Estadio: El Prado
Superficie: Césped natural

Fundación: 1980
Equipación: Camiseta y pantalón azules.

Temporadas en 3ª: 7
Temporadas en Preferente o equivalente: 8
Fases de ascenso a 2ªB/ascensos: 1/0

Temporada anterior: 1º en Preferente Grupo II

Presidente: Pedro Ángel Rosado Sánchez

El Míster



Javier Rosado
 Un clásico en los banquillos de la provincia, donde ha dirigido también a Torpedo 66, Talavera CF y Toledo, con diferente éxito. Repite tras conseguir el ascenso a Tercera.

El Crack



Robert
 Llega a Tercera este delantero que todos los años conseguía grandes registros goleadores en Talavera la Nueva. Jugador importante para el ascenso del año pasado.

Una sucesión de acontecimientos ha colocado a la UD Talavera, habitual segundo equipo de la Ciudad de la Cerámica, en el conjunto de más categoría de la localidad. Toca ahora ver eso repercute también en lo social, ya que parece que la afición se ha decantado más por el CF Talavera de la Reina, que este año militará en Preferente. En lo deportivo, Rosado tendrá a su disposición el bloque del ascenso con refuerzos puntuales contratados como Isaac, Elías o Kike Espinosa, que pondrán calidad y empaque en busca de la permanencia.

Daniel Trujillo Luengo	DANI TRUJILLO	30-8-1983	10ª temporada
Francisco Javier Dorado Pérez	FRAN DORADO	16-6-1988	Torrijos
Óscar Cano Sánchez	ÓSCAR	29-10-1989	4ª temporada
Félix Justo Hernández Porras	FÉLIX	3-8-1985	3ª temporada (+)
Miguel Pulido de la Casa	PULIDO	26-11-1991	2ª temporada
Víctor Alcaide Alaña	VÍCTOR	12-1-1977	2ª temporada
José Rubio Ferrero	SECO	2-4-1981	2ª temporada
Juan López Fernández	JUAN	23-10-1992	UD Talavera Juvenil
Álvaro Alcaide García	ÁLVARO	29-1-1989	CF Talavera
Eduardo Miguel Horcajuelo Rodríguez	EDU	18-5-1987	5ª temporada
Enrique José Sánchez Aragón	QUIQUE	5-6-1989	4ª temporada
Jorge Cano Martínez	JORGE	4-5-1991	2ª temporada
Roberto López Benítez	ROBERTO LÓPEZ	15-11-1990	Torrijos
Isaac Suescum Luna	ISAAC	7-1-1984	Carranque
Elías Blasco García	ELÍAS	12-9-1978	Gandía
Eduardo Madrigal Álvarez	MADRIGAL	5-9-1986	Moralo
David Timón López	TIMÓN	10-6-1985	4ª temporada
Carlos Javier Díaz Infantes	INFANTES	30-4-1981	3ª temporada
Álvaro Pérez Pinilla	PINILLA	7-9-1990	3ª temporada
Roberto Sánchez Romero	ROBERT	5-1-1983	2ª temporada
Enrique Espinosa Riquelme	KIKE ESPINOSA	25-7-1987	Torrellano

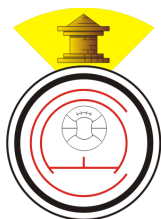

Atlético IBAÑÉS

El Míster

El Crack

Dirección: Carretera de Jorquera, 33, bajo

Teléfono: 620 786 721

Fax: 967 460 193

Localidad: Casas Ibáñez (Albacete)

Estadio: Municipal

Superficie: Césped artificial

Fundación: 1979 (dudosa)

Equipación: Camiseta rojiblanca, pantalón negro.

Temporadas en 3ª: 1

Temporadas en Preferente o equivalente: 5

Fases de ascenso a 2ªB/ascensos: 0/0

Temporada anterior: 1º en Preferente Grupo I

Presidente: José Antonio Navalón Gómez



Deogracias Pérez

Se estrena en Tercera este técnico, que es el que consiguió el ascenso la pasada campaña. Será su tercera temporada en dos épocas en el Ibañés.



Alberto García

El centro del campo ibañés estará liderado por el centrocampista de Quintanar del Rey, que jugó en la cantera del Real Madrid y está sobradamente experimentado en Tercera.

Uno de los debutantes en Tercera esta temporada será el Atlético Ibañés, que consiguió brillantemente el ascenso como campeón del Grupo I de Preferente. El modesto club albaceteño no ha perdido la cabeza al subir de división, y ha mantenido casi al completo el bloque del ascenso, que incluye jugadores con experiencia en Tercera como Alberto García o Isma Quiñones. En cuanto a refuerzos, son pocos y de poco renombre, destacando si acaso el de Capi. Así pues, la fuerza del bloque es a lo que se agarrarán en Casas Ibáñez para mantenerse.

Miguel Ángel Cuenca Cebrián	MÍCHEL	20-9-1988	Temporada anterior
Álvaro González Gómez	POLLO	17-11-1986	Temporada anterior
Fermín David García Fraile	FERMÍN	24-1-1986	Temporada anterior
Emilio Lorenzo Carretero	EMILIO	28-1-1987	Temporada anterior
Alberto Martínez Toledo	ALBERTO	4-5-1987	Temporada anterior
David González Romero	DAVID	16-8-1986	Temporada anterior
Javier Paños Prados	CAPI	9-5-1989	La Gineta
José López Gómez	JOSETE	25-6-1980	Munera
Miguel Sarrión Pérez	MIGUEL	20-3-1981	Temporada anterior
José Carlos Temprado Ruiz	CATA	28-3-1989	Temporada anterior
Fredy Hernán Ortiz Velin	FREDY	12-5-1986	Temporada anterior
Carlos Tárraga García	TÁRRAGA	29-6-1991	Temporada anterior
Alberto García Valera	ALBERTO GARCÍA	22-3-1981	Temporada anterior (+)
Gabriel Martínez González	GABRIEL	23-11-1987	Albacete FS
Víctor Jiménez Martínez	VÍCTOR	10-5-1987	Temporada anterior
Eusebio López Alarcón	EUSEBIO	20-9-1982	Temporada anterior
Javier García Gil	JAVI GARCÍA	4-1-1990	Temporada anterior (+)
Ismael Quiñones Aranda	ISMA QUIÑONES	2-11-1987	Temporada anterior
José Eduardo Castillo Valderrama	JOSÉ EDUARDO	26-3-1988	Huracán Balazote



Club Deportivo MADRIDEJOS

Dirección: Goya, 5
Teléfono: 678 547 254
Fax: 925 460 535
Localidad: Madrudejos (Toledo)

Estadio: Campo Nuevo
Superficie: Césped artificial

Fundación: 1968
Equipación: Camiseta azul, pantalón blanco.

Temporadas en 3ª: 5
Temporadas en Preferente o equivalente: 20
Fases de ascenso a 2ªB/ascensos: 0/0

Temporada anterior: 2º en Preferente Grupo II

Presidente: Faustino Sánchez Gómez-Carreño

El Míster



Félix Pérez
 Después de varios años entrenando en categorías regionales, le ha llegado el premio de estrenarse en Tercera al entrenador de Consuegra, después de lograr el histórico ascenso.

El Crack



Lominchar
 Centrocampista reconvertido a lateral izquierdo, el de Villacañas reforzó al equipo en la recta final de la campaña pasada. Ha jugado en Tomelloso y Gimnástico de Alcázar.

Después de veinte años de ausencia, el Club Deportivo Madrudejos vuelve al fútbol de categoría nacional, logro conseguido en la eliminatoria de ascenso ante el Puertollano 'B'. El equipo azulón se ha encontrado sin embargo para esta temporada con el inconveniente de no poder renovar a dos de sus mejores hombres de Preferente, Ibra y Mensha, por no tener la documentación necesaria para jugar en la nueva categoría. El equipo se ha reforzado en la zona de Madrid y con gente bastante joven, y será uno de los muchos que luchen por no bajar.

Carlos Perea Zaragoza	CARLOS	8-12-1976	2ª temporada
José Antonio Casero Martín	JOSÉ ANTONIO	15-10-1991	Móstoles
Jesús Garzón Carrasco	CHECHU	22-5-1988	3ª temporada (+)
Carlos Alfredo Cabrera Oviedo	CABRERA	23-4-1986	3ª temporada (+)
Diego Otero Téllez	DIEGO OTERO	12-2-1987	2ª temporada
Fernando Lominchar Fernández	LOMINCHAR	24-6-1979	2ª temporada
Carlos López Gómez	CARLOS LÓPEZ	19-11-1992	Toledo Juvenil
Miguel Ángel Padilla Fortes	SAMBA	2-10-1987	Chozas de Canales
Diego Hidalgo Fermín	HIDALGO	7-6-1991	Chozas de Canales
Akeem Akinyemi Salami	SALAMI	18-7-1986	Santa Comba
Héctor Lázaro Vega	HÉCTOR LÁZARO	14-1-1984	2ª temporada
Joseph Chibuzor Odinaka	JOSEPH	21-2-1988	2ª temporada (+)
Mario Sánchez Roldán	MARIO	28-3-1980	2ª temporada
Juan Carlos González Yuste	JUAN CARLOS	7-11-1992	Madrudejos Juvenil
Francisco Javier Zurro Cordero	ZURRO	2-9-1981	Mora
Ángel Luis García Sánchez	ÁNGEL LUIS	18-6-1992	Getafe Juvenil
Carlos Serrano Barrios	CARLOS	10-10-1990	Carranque
Víctor Manuel Barbado Guijarro	VITI	17-3-1987	3ª temporada
Jorge Ortiz Mendoza	JORGE	25-4-1992	Getafe Juvenil
Fernando Punzón Maroto	PUNZÓN	9-7-1990	Alcobendas CF



Club Deportivo PUERTOLLANO 'B'

Dirección: Avda. 1º de Mayo, 1, port. 1A, 1º

Teléfono: 926 424 785

Fax: 926 950 086

Localidad: Puertollano (Ciudad Real)

Estadio: Anexo al Francisco Sánchez Menor

Superficie: Césped artificial

Fundación: 1982 (ex-CF Puertollano, se integra como filial en este club en 1999)

Equipación: Camiseta y pantalón azules.

Temporadas en 3ª: 1

Temporadas en Preferente o equivalente: 13

Fases de ascenso a 2ªB/ascensos: 0/0

Temporada anterior: 2º en Preferente Grupo I

Presidente: Luis Pizarro Ruiz

El Míster



Ángel Luis Fernández

Primera experiencia como entrenador del ex-jugador de Español, Mérida y Villarreal en Primera División. Llega por expresa petición de Manuel Zúñiga, técnico del primer equipo.

El Crack



Juanfri

La joya de la cantera de Puertollano en estos años es este media punta que en principio alternará filial y primer equipo. Es hijo de Juancho, mítico delantero industrial de los años 90.

El filial del equipo minero es el segundo de los conjuntos que debutarán este año en la categoría. Y es que, a pesar de no poder subir en la eliminatoria ante el Madridejos, el posterior ascenso del Toledo colocó a los cachorros del *Puerto* en Tercera. El equipo se ha renovado bastante para esta difícil aventura, dando entrada a numerosos jugadores de las categorías inferiores. La nota de experiencia la pondrán Israel y Manolo Serrano, que vuelven de Manzanares, mientras que Perales, Manu Maya y Juanfri alterarán este equipo y el 2ª 'B'.

José Perales Nájera	PERALES	25-5-1993	2ª temporada
Alejandro Piqueras Rubio	PIQUERAS	25-7-1992	Puertollano Juvenil
Aser Fernández Lillo	ASER	12-4-1993	Miguelturreño
Javier Ramos Molina	RAMOS	21-2-1988	4ª temporada
Juan Manuel Caballero Motilla	JUANMA	17-2-1992	Puertollano Juvenil
Ricardo Caballero Ruiz	RICARDO	17-12-1993	Puertollano Juvenil
Jaime Gonzalo Luna	JAIME	25-6-1992	Puertollano Juvenil
Israel Cazallas Cano	ISRAEL	16-12-1987	Manzanares (+)
Jonás Manuel Maya Cruz	MANU MAYA	30-7-1988	Getafe 'B'
Álvaro Ríos Padilla	ÁLVARO	5-11-1990	3ª temporada
Juan Francisco Lucio Pérez	JUANFRI	15-3-1991	2ª temporada
Héctor Fernández Rivera	HÉCTOR	22-1-1992	2ª temporada
Luis Fernando García López	LUISFER	5-8-1990	2ª temporada
Yerai Muñoz Calvo	YERAI	19-2-1992	Puertollano Juvenil
Jesús Alberto Duque Sánchez	DUQUE	1-5-1992	Puertollano Juvenil
Julio Anguita Vacas	JULIO	13-11-1992	Puertollano Juvenil
Manuel Serrano Tapia	MANOLO SERRANO	8-4-1987	Manzanares (+)
Salvador Muñoz Fernández	SALVA	17-2-1992	Albacete Juvenil
Alberto Nevado de Gregorio	NEVADO	7-4-1991	Almodóvar
Jesús Mozos Mañas	MAÑAS	26-9-1990	3ª temporada
Juan Antonio Domínguez Arroyo	DOMÍNGUEZ	31-8-1988	2ª temporada (+)
Ángel Carrascosa Muñoz	ÁNGEL CARRASCOSA	1-4-1990	Toledo 'B'



C.F. GIMNÁSTICO de Alcázar

Dirección: Avda. de Herencia, s/n
Teléfono: 926 540 305
Fax: 926 540 305
Localidad: Alcázar de San Juan (Ciudad Real)

Estadio: Municipal
Superficie: Césped artificial

Fundación: 1973
Equipación: Camiseta roja, pantalón azul.

Temporadas en 3ª: 25
Temporadas en Preferente o equivalente: 7
Fases de ascenso a 2ªB/ascensos: 3/0

Temporada anterior: 3º en Preferente Grupo II

Presidente: José María Ropero Lluch

El Míster



Ángel García

El joven técnico alcazareño tuvo el año pasado su primera experiencia como máximo responsable técnico después de haber seguido de Monreal y Escolar. Sigue tras verse fuera en el verano.

El Crack



Juanma

El alcazareño volvió a casa el año pasado después de varios años en Segunda 'B' con el Conquense. Medio centro o media punta con gran calidad en el pase.

Vuelve a la categoría un clásico de la Tercera como el Gimnástico de Alcázar. Y eso que la temporada pasada había acabado en decepción al no haber sido capaces siquiera de clasificarse para jugar la eliminatoria de promoción. Por suerte para los manchegos, los ascensos de Toledo y La Roda les dieron el ascenso a los alcazareños. El equipo que se ha formado mantiene el bloque, con muchos jugadores de la casa, y han pescado sobre todo en Manzanares y entre ex-jugadores del equipo. La permanencia es el objetivo, pero sin renunciar a nada.

Brian Molina Moreno	BRIAN	1-3-1983	2ª temporada (+)
Juan Antonio Santos López	FRANKY	25-8-1986	Atco. Consuegra
Eduardo Olivares Martínez	EDU OLIVARES	7-9-1983	5ª temporada
Carlos Olivares Martínez	CARLOS OLIVARES	7-9-1983	4ª temporada (+)
Ales Muñoz Alarcos	ALES	7-5-1992	2ª temporada
Alejandro Serrano Aguilar	ÁLEX SERRANO	18-9-1985	2ª temporada (+)
Jaime Núñez Casero	JAIME NÚÑEZ	26-8-1983	Tomelloso (+)
Agustín Fernández Castillejo	AGUS	13-3-1989	Manzanares
José Carlos Fernández Comino	CHIVO	23-3-1981	2ª temporada (+)
Javier Castillo Viana	CASTILLO	15-10-1982	2ª temporada (+)
Javier Benítez García	BENÍTEZ	12-4-1982	2ª temporada
Juan Manuel López Ramos	JUANMA	24-3-1980	2ª temporada (+)
Ignacio Peñuela Mazuecos	NACHO PEÑUELA	11-1-1987	2ª temporada
Jesús Sáez Molero	CHUCHI	13-2-1990	2ª temporada
Javier Martín-Delgado Olivares	JAVIVI	24-4-1987	Mora (+)
Jesús Villar Manzanares	CHULE	25-5-1987	Manzanares
Jaime Beamud Román	JAIME BEAMUD	10-4-1987	Mora (+)
Juan Francisco Parra Fagoaga	PARRA	2-9-1985	Manzanares
Cristian Alejandro Toncheff Ferberovich	TONCHEFF	25-3-1982	Azuaga

1ª AUTONÓMICA PREFERENTE G.1

El primer grupo de Autonómica Preferente presenta este año como principal atractivo el regreso de la localidad de Ciudad Real a la categoría. El nuevo CD Ciudad Real, que se podría considerar heredero del Manchego CF, aparece en Preferente con el objetivo de recuperar la categoría nacional para una ciudad tan importante en el concierto deportivo de la región. Pero los de Javier Hernández, que se han reforzado con hasta cuatro jugadores del Piedrabuena de Tercera, no lo tendrán fácil en un grupo que siempre resulta muy competido.

Así, los principales rivales del Ciudad Real deberían ser equipos vecinos como Atlético Teresiano, Daimiel o Almagro. Los de Malagón se quedaron un año más a las puertas del ascenso, y apuestan por la continuidad, siendo Juan Peñuela su refuerzo más destacado. En cuanto al Daimiel, con el histórico Leonardo García-Moreno de nuevo en la presidencia, se ha reforzado bastante y ha repescado ex-jugadores de bastante nivel como Dani Gómez, Quesada o Francis. En lo que se refiere al Almagro, un entrenador sobrado conocedor de la categoría como Darío junto a las llegadas de Salva Malagón y Chule deben contribuir a consolidar el joven bloque del equipo rojillo. Estos serían, a priori, los candidatos más fuertes para el ascenso, sin descartar posibles candidatos sorpresa como el renovadísimo Piedrabuena o los jóvenes del Miguelturreño.



CLUB DEPORTIVO PIEDRABUENA

Localidad: Piedrabuena (Ciudad Real)
Estadio: El Olivar (Césped artificial)
Fundación: 1983
Equipación: Camiseta verdiblanca, pantalón blanco.
Temporadas en 3ª: 8
Temporadas en Preferente o equivalente: 11
Temporada anterior: 18º en Tercera División.
Presidente: Juan Laguna
Entrenador: Manuel Rodríguez (Nuevo)



CLUB DEPORTIVO UNIÓN CRIPTANENSE-LOS MOLINOS

Localidad: Campo de Criptana (Ciudad Real)
Estadio: Agustín de la Fuente (Césped artificial)
Fundación: 1968
Equipación: Camiseta blanquinegra, pantalón negro.
Temporadas en 3ª: 5
Temporadas en Preferente o equivalente: 21
Temporada anterior: 20º en Tercera División
Presidente: Juan José Sánchez-Manjavacas
Entrenador: León Pintado (Nuevo)



ATLÉTICO TERESIANO

Localidad: Malagón (Ciudad Real)
Estadio: Félix Barrero (Césped artificial)
Fundación: 1966
Equipación: Camiseta blanca con una franja marrón, pantalón blanco.
Temporadas en 3ª: 4
Temporadas en Preferente o equivalente: 16
Temporada anterior: 3º
Presidente: Miguel Ángel Manzaneque
Entrenador: Manuel Delgado (Temporada anterior)



CLUB DE FÚTBOL LA SOLANA

Localidad: La Solana (Ciudad Real)
Estadio: La Moheda (Césped natural)
Fundación: 1971
Equipación: Camiseta amarilla, pantalón azul.
Temporadas en 3ª: 14
Temporadas en Preferente o equivalente: 11
Temporada anterior: 4º
Presidente: José Manzano
Entrenador: Ángel Izquierdo (Temporada anterior)



DAIMIEL CLUB DE FÚTBOL

Localidad: Daimiel (Ciudad Real)
Estadio: Municipal (Césped natural)
Fundación: 1968
Equipación: Camiseta rojiblanca, pantalón negro.
Temporadas en 2ªB / 3ª: 1 / 18
Temporadas en Preferente o equivalente: 16
Temporada anterior: 6º
Presidente: Leonardo García-Moreno
Entrenador: Raimundo Gómez del Pulgar (Nuevo)



MUNERA CLUB DE FÚTBOL

Localidad: Munera (Albacete)
Estadio: Municipal (Césped artificial)
Fundación: 1981 (dudosa)
Equipación: Camiseta blanca con una franja azul, pantalón azul.
Temporadas en 3ª: 0
Temporadas en Preferente o equivalente: 3
Temporada anterior: 7º
Presidente: Vicente Moratalla
Entrenador: Ramón Pérez (Temporada anterior)



ALMAGRO CLUB DE FÚTBOL

Localidad: Almagro (Ciudad Real)
Estadio: Manuel Trujillo (Césped artificial)
Fundación: 1965
Equipación: Camiseta y pantalón rojos.
Temporadas en 3ª: 6
Temporadas en Preferente o equivalente: 30
Temporada anterior: 8º
Presidente: Antonio Ruiz
Entrenador: Francisco José Martín, 'Darío' (Nuevo)



ESCUELA DE FÚTBOL ZONA 5

Localidad: Albacete
Estadio: José Copete (Césped artificial)
Fundación: 2003
Equipación: Camiseta roja, pantalón azul.
Temporadas en 3ª: 0
Temporadas en Preferente o equivalente: 2
Temporada anterior: 9º
Presidente: Félix Fuentes
Entrenador: José Luis Fuentes (Temporada anterior)



UNIÓN DEPORTIVA VILLAMALEA

Localidad: Villamalea (Albacete)
Estadio: La Pedriza (Césped artificial)
Fundación: 1980 (dudosa)
Equipación: Camiseta celeste, pantalón blanco.
Temporadas en 3ª: 0
Temporadas en Preferente o equivalente: 13
Temporada anterior: 10º
Presidente: Rafael García
Entrenador: Fco. Javier Vaquero (Temporada anterior)



ESCUELA DE FÚTBOL UNIÓN DEPORTIVA ALBACER

Localidad: Albacete
Estadio: José Copete (Césped artificial)
Fundación: 1985 (dudosa)
Equipación: Camiseta naranja, pantalón negro.
Temporadas en 3ª: 0
Temporadas en Preferente o equivalente: 15
Temporada anterior: 11º
Presidente: Eugenio de Miguel
Entrenador: Adrián Calonge (Temporada anterior)



DEPORTIVO BARRAX CLUB DE FÚTBOL

Localidad: Barrax (Albacete)
Estadio: Manuel Lodaes (Césped artificial)
Fundación: 2004
Equipación: Camiseta y pantalón azules.
Temporadas en 3ª: 0
Temporadas en Preferente o equivalente: 5
Temporada anterior: 12º
Presidente: Baltasar Pérez
Entrenador: Juan Antonio Játiva (Temporada anterior)



CLUB DEPORTIVO MIGELTURREÑO

Localidad: Migelturra (Ciudad Real)
Estadio: Municipal (Césped natural)
Fundación: 1974
Equipación: Camiseta blanca, pantalón azul.
Temporadas en 3ª: 2
Temporadas en Preferente o equivalente: 26
Temporada anterior: 13º
Presidente: Santos Fernández
Entrenador: José Vicente Rojas (Temporada anterior)



CLUB DEPORTIVO CIUDAD REAL

Localidad: Ciudad Real
Estadio: Rey Juan Carlos (Césped natural)
Fundación: 2009
Equipación: Camiseta azul, pantalón blanco.
Temporadas en 3ª: 0
Temporadas en Preferente o equivalente: 1
Temporada anterior: 1º en 1ª Autonómica Grupo 2
Presidente: Pascual Pérez
Entrenador: Javier Hernández (Temporada anterior)



CLUB DEPORTIVO MOTA DEL CUERVO

Localidad: Mota del Cuervo (Cuenca)
Estadio: Municipal (Césped artificial)
Fundación: 2005
Equipación: Camiseta roja, pantalón negro.
Temporadas en 3ª: 0
Temporadas en Preferente o equivalente: 1
Temporada anterior: 1º en 1ª Autonómica Grupo 1
Presidente: María Mercedes Escudero
Entrenador: Ignacio Galindo (Temporada anterior)



CLUB DEPORTIVO HERENCIA

Localidad: Herencia (Ciudad Real)
Estadio: José María Fernández de la Puebla (Césped artificial)
Fundación: 1975
Equipación: Camiseta verde, pantalón blanco.
Temporadas en 3ª: 2
Temporadas en Preferente o equivalente: 10
Temporada anterior: 2º en 1ª Autonómica Grupo 2
Presidente: José Fernández de la Puebla
Entrenador: Enrique Moreno-Palancas (Temporada anterior)



MOTILLA CLUB DE FÚTBOL

Localidad: Motilla del Palancar (Cuenca)
Estadio: El Carrascal (Césped artificial)
Fundación: 1996
Equipación: Camiseta y pantalón rojos.
Temporadas en 3ª: 0
Temporadas en Preferente o equivalente: 5
Temporada anterior: 2º en 1ª Autonómica Grupo 1
Presidente: Manuel Martínez Escribano
Entrenador: Manuel Martínez Herrero (Temporada anterior)



CLUB DEPORTIVO PEDROÑERAS

Localidad: Las Pedroñeras (Cuenca)
Estadio: Municipal (Césped artificial)
Fundación: 1964
Equipación: Camiseta rojiblanca, pantalón azul.
Temporadas en 3ª: 0
Temporadas en Preferente o equivalente: 23
Temporada anterior: 3º en 1ª Autonómica Grupo 1
Presidente: Manuel Izquierdo
Entrenador: José Luis Sepúlveda (Nuevo)



UNIÓN DEPORTIVA CARRIÓN

Localidad: Carrión de Calatrava (Ciudad Real)
Estadio: Nuestra Señora de la Encarnación (Césped artificial)
Fundación: 1996
Equipación: Camiseta verde, pantalón blanco.
Temporadas en 3ª: 0
Temporadas en Preferente o equivalente: 1
Temporada anterior: 3º en 1ª Autonómica Grupo 2
Presidente: Javier López
Entrenador: Vicente Arévalo (Temporada anterior)

1ª AUTONÓMICA PREFERENTE G.2

El grupo segundo de Autonómica Preferente lleva unos años demostrando un nivel muy fuerte, con dos o tres equipos cada temporada que le tendrían poco que envidiar a los de Tercera. Esto se hizo sobre todo patente la temporada pasada, aunque los ascensos de UD Talavera, Madrideojos y Gimnástico podrían hacer que este año la nómina de aspirantes fuese menor. El equipo a batir, en principio, esta campaña, debería ser el CF Talavera de la Reina, que surge de la fusión del CF Talavera-San Prudencio y del Real Talavera CD. El equipo ha reunido lo mejor de los dos conjuntos, más refuerzos puntuales muy interesantes como los de David Gómez o Juli.

El Mora parece que se presenta como una de las principales alternativas de poder a los de la Ciudad de la Cerámica. Los veteranos Puma y Diego Sánchez, entre otros, han reforzado un bloque ya de por sí competitivo. De entre los equipos de la zona de la Sagra, que siempre suelen dar guerra, parece destacar el Yuncos, con los ex-Madrideojos Benítez y Luisito entre sus fichajes. Y tampoco habría que descartar a clásicos de la categoría como el San José Obrero, que mantiene su bloque y da entrada a lo mejor de la cantera conquense, o como el Torpedo 66, que ha pescado descartes del Talavera de la Reina tan interesantes como Bauti o Gudiel. Finalmente, habrá que tener un ojo en algunos de los recién ascendidos, ya que equipos como Villacañas o Fuensalida han hecho apuestas fuertes y no sería extraño que se viesen luchando por los puestos de privilegio.

MORA CLUB DE FÚTBOL



Localidad: Mora (Toledo)
Estadio: Las Delicias (Césped artificial)
Fundación: 1977
Equipación: Camiseta y pantalón blancos.
Temporadas en 3ª: 3
Temporadas en Preferente o equivalente: 25
Temporada anterior: 4º
Presidente: Ángel José Cervantes
Entrenador: Carlos Tomás Viso (Temporada anterior)

CLUB DEPORTIVO YUNCOS



Localidad: Yuncos (Toledo)
Estadio: Villa de Yuncos (Césped artificial)
Fundación: 1978
Equipación: Camiseta amarilla, pantalón azul.
Temporadas en 3ª: 1
Temporadas en Preferente o equivalente: 13
Temporada anterior: 5º
Presidente: Justo Manzano
Entrenador: Maximiliano Manuel Medina (Temporada anterior)

AGRUPACIÓN DEPORTIVA SAN JOSÉ OBRERO



Localidad: Cuenca
Estadio: Obispo Laplana (Césped artificial)
Fundación: 1995
Equipación: Camiseta roja, pantalón negro.
Temporadas en 3ª: 0
Temporadas en Preferente o equivalente: 8
Temporada anterior: 5º en el Grupo 1
Presidente: Víctor Huerta
Entrenador: Esteban Moya (Nuevo)



CLUB DE FÚTBOL TALAVERA DE LA REINA

Localidad: Talavera de la Reina (Toledo)
Estadio: Diego Mateo 'Zarra' (Césped artificial)
Fundación: 2011 por fusión del CD San Prudencio (2003) y Real Talavera CD (2010)
Equipación: Camiseta blanquiazul, pantalón azul.
Temporadas en 3ª: 0
Temporadas en Preferente o equivalente: 3 (CD San Prudencio)
Temporada anterior: 6º (CD San Prudencio)
Presidente: Pedro Flores
Entrenador: Francisco José Sánchez (Nuevo)



CLUB DEPORTIVO NOBLEJAS

Localidad: Noblejas (Toledo)
Estadio: Ángel Luengo (Césped natural)
Fundación: 2001
Equipación: Camiseta azul, pantalón blanco.
Temporadas en 3ª: 0
Temporadas en Preferente o equivalente: 5
Temporada anterior: 7º
Presidente: Teófilo Zamorano
Entrenador: Ángel Luis García (Nuevo)



ATLÉTICO CONSUEGRA

Localidad: Consuegra (Toledo)
Estadio: El Amarguillo (Césped artificial)
Fundación: 1980
Equipación: Camiseta verde, pantalón blanco.
Temporadas en 3ª: 1
Temporadas en Preferente o equivalente: 20
Temporada anterior: 8º
Presidente: José Luis Lozano
Entrenador: Enrique Rodríguez (Nuevo)



AGRUPACIÓN DEPORTIVA TORPEDO 66

Localidad: Cebolla (Toledo)
Estadio: Municipal (Césped artificial)
Fundación: 1973
Equipación: Camiseta blanquinegra, pantalón blanco.
Temporadas en 3ª: 11
Temporadas en Preferente o equivalente: 9
Temporada anterior: 9º
Presidente: José Ramón Madrid
Entrenador: Juan José Rodríguez (Nuevo)



A.C.D.M. HORCHE

Localidad: Horche (Guadalajara)
Estadio: San Roque (Césped artificial)
Fundación: 1998
Equipación: Camiseta verde, pantalón blanco.
Temporadas en 3ª: 0
Temporadas en Preferente o equivalente: 3
Temporada anterior: 10º
Presidente: José Ignacio Beato
Entrenador: Alfonso Gutiérrez (Temporada anterior)



CLUB DE FÚTBOL SAGREÑO YUNCLER

Localidad: Yuncler (Toledo)
Estadio: Manuel Ferrer (Césped artificial en obras)
Fundación: 1955
Equipación: Camiseta amarilla, pantalón azul.
Temporadas en 3ª: 0
Temporadas en Preferente o equivalente: 2
Temporada anterior: 11º
Presidente: Enrique J. Martín
Entrenador: Manuel Rodríguez (Temporada anterior)



CLUB DEPORTIVO AZUQUECA 'B'

Localidad: Azuqueca de Henares (Guadalajara)
Estadio: San Miguel (Césped artificial)
Comienza a competir: 2004
Equipación: Camiseta rojinegra, pantalón negro.
Temporadas en 3ª: 0
Temporadas en Preferente o equivalente: 2
Temporada anterior: 12º
Presidente: Elisabeth Cartagena
Entrenador: Juan Alonso (Temporada anterior)



CLUB DEPORTIVO ILLESCAS 'B'

Localidad: Illescas (Toledo)
Estadio: Municipal (Césped artificial)
Comienza a competir: 2004
Equipación: Camiseta y pantalón blancos
Temporadas en 3ª: 0
Temporadas en Preferente o equivalente: 3
Temporada anterior: 13º
Presidente: Francisco García
Entrenador: Francisco José González Vilches (Nuevo)



CLUB DEPORTIVO GUADALAJARA 'B'

Localidad: Guadalajara.
Estadio: Anexo al Pedro Escartín (Césped artificial)
Comienza a competir: 2007
Equipación: Camiseta morada, pantalón blanco.
Temporadas en 3ª: 0
Temporadas en Preferente o equivalente: 3
Temporada anterior: 14º
Presidente: Germán Retuerta
Entrenador: José Alberto Arroyo (Nuevo)



CLUB DEPORTIVO VILLACAÑAS

Localidad: Villacañas (Toledo)
Estadio: Las Pirámides (Césped artificial)
Fundación: 1998
Equipación: Camiseta roja, pantalón azul.
Temporadas en 3ª: 1
Temporadas en Preferente o equivalente: 10
Temporada anterior: 1º en 1ª Autonómica Grupo 3
Presidente: Toribio Santos
Entrenador: Juan Luis Recuero (Temporada anterior)



CLUB DEPORTIVO SIGÜENZA

Localidad: Sigüenza (Guadalajara)
Estadio: La Salceda (Césped natural)
Fundación: 1972
Equipación: Camiseta arlequinada roja y azul, pantalón azul.
Temporadas en 3ª: 4
Temporadas en Preferente o equivalente: 12
Temporada anterior: 1º en 1ª Autonómica Grupo 4
Presidente: Luis Chércoles
Entrenador: Francisco Maestre (Temporada anterior)



DÍNAMO GUADALAJARA

Localidad: Guadalajara
Estadio: Jerónimo de la Morena (Césped artificial)
Fundación: 2000
Equipación: Camiseta verdinegra, pantalón negro.
Temporadas en 3ª: 0
Temporadas en Preferente o equivalente: 4
Temporada anterior: 2º en 1ª Autonómica Grupo 4
Presidente: Mateo Abad
Entrenador: Ángel Custodio Rodríguez (Nuevo)



CLUB DEPORTIVO FUENSALIDA

Localidad: Fuensalida (Toledo)
Estadio: Alejandro González (Césped artificial)
Fundación: 1975
Equipación: Camiseta roja, pantalón azul.
Temporadas en 3ª: 6
Temporadas en Preferente o equivalente: 10
Temporada anterior: 2º en 1ª Autonómica Grupo 3
Presidente: Agustín Estepa
Entrenador: Ángel Martín Nombela (Nuevo)



AGRUPACIÓN DEPORTIVA SESEÑA

Localidad: Seseña (Toledo)
Estadio: Municipal (Césped artificial)
Fundación: 1996
Equipación: Camiseta roja y amarilla, pantalón rojo.
Temporadas en 3ª: 0
Temporadas en Preferente o equivalente: 1
Temporada anterior: 3º en 1ª Autonómica Grupo 4
Presidente: Daniel Moya
Entrenador: Francisco Javier Dueñas (Nuevo)



SPORTING CABANILLAS

Localidad: Cabanillas del Campo (Guadalajara)
Estadio: Municipal (Césped natural)
Fundación: 1980
Equipación: Camiseta y pantalón blancos
Temporadas en 3ª: 3
Temporadas en Preferente o equivalente: 13
Temporada anterior: 4º en 1ª Autonómica Grupo 4
Presidente: Florentino Moreno
Entrenador: José Miguel Cerón (Temporada anterior)

1ª AUTONÓMICA G.1

EQUIPO	LOCALIDAD	EQUIPACIÓN	2010/11
U.D. Casasimarro	Casasimarro (Cuenca)	Cam. roja, pant. azul	16º (Pref.)
Madrigueras U.D.	Madrigueras (Albacete)	Camiseta y pantalón blancos	4º
C.D. Huracán de Balazote	Balazote (Albacete)	Cam. roja, pant. azul	5º
E.M.F. A.D. San Clemente	San Clemente (Cuenca)	Cam. roja, pant. azul	6º
C.D. Quintanar del Rey 'B'	Quintanar del Rey (Cuenca)	Cam. blanquiverde, p. negro	7º
Chinchilla C.F.	Chinchilla de M. (Albacete)	Cam. roja, pant. azul	8º
Fútbol Minaya	Minaya (Albacete)	Cam. blanquiazul, pant. azul	9º
Isso C.F. Rte. Hnos. Cantero	Isso (Albacete)	Cam. azul, pant. gris	10º
Atlético Jareño	Villanueva de la Jara (Cuenca)	Cam. azul, pant. rojo	12º
Ontur C.F.	Ontur (Albacete)	Camiseta y pantalón amarillos	13º
Santísimo Cristo Minglanilla	Minglanilla (Cuenca)	Cam. azulgrana, pant. azul	1º (2ª G.2)
C.D. Elche Sierra	Elche de la Sierra (Albacete)	Cam. blanca, pant. negro	1º (2ª G.1)
Olimpico Madrigueras	Madrigueras (Albacete)	Camiseta y pantalón blancos	2º (2ª G.2)
La Roda C.F. 'B'	La Roda (Albacete)	Cam. roja, pant. azul	2º (2ª G.1)
Rayo Fuentealbilla	Fuentealbilla (Albacete)	Cam. rojiblanca, pant. negro	3º (2ª G.2)
C.F. Infantes	Vva. de los Infantes (C. Real)	Cam. rojiblanca, pant. rojo	3º (2ª G.1)

1ª AUTONÓMICA G.2

EQUIPO	LOCALIDAD	EQUIPACIÓN	2010/11
C.D. Aldea del Rey	Aldea del Rey (Ciudad Real)	Cam. roja, pant. azul	14º (Pref.)
Sporting Torrenueva	Torrenueva (Ciudad Real)	Cam. amarilla, pant. azul	15º (Pref.)
C.D. Bolañego	Bolaños de Calatrava (C.Real)	Cam. verdiblanca, p. blanco	17º (Pref.)
Manchego Provencio	El Provencio (Cuenca)	Cam. amarilla/negra, p. negro	18º (Pref.)
Atco. Pedro Muñoz	Pedro Muñoz (Ciudad Real)	Camiseta y pantalón rojos	4º
A.D. Miguel Esteban	Miguel Esteban (Toledo)	Cam. roja, pant. azul	5º
C.F. Calatrava	Argamasilla de Cva. (C. Real)	Cam. amarilla, pant. negro	6º
E.F. Valdepeñas	Valdepeñas (Ciudad Real)	Camiseta y pantalón rojos	7º
C.D. Quintanar	Quint. de la Orden (Toledo)	C. blanca fran. roja, p. blanco	8º
A.D. Valenzuela	Valenzuela de Cva. (C.Real)	Cam. amarilla, pant. azul	10º
Membrilla C.F.	Membrilla (Ciudad Real)	Cam. amarilla, pant. verde	11º
C.F. Almodóvar	Almodóvar del Campo (C.R.)	Cam. azul, pant. blanco	12º
Tomelloso C.F. 'B'	Tomelloso (Ciudad Real)	Camiseta y pantalón blancos	13º
Cervantes C.F.	Argamasilla de Alba (C.Real)	Cam. amarilla/negra, p. negro	14º
Piedrabuena Dintel F.C.	Piedrabuena (Ciudad Real)	Cam. verdiblanca, p. blanco	1º (2ª G.3)
Pozuelo C.F.	Pozuelo de Calatrava (C.Real)	Cam. roja, pant. azul	2º (2ª G.3)

1ª AUTONÓMICA G.3

EQUIPO	LOCALIDAD	EQUIPACIÓN	2010/11
C.D. Sonseca	Sonseca (Toledo)	Camiseta y pantalón rojos	15° (Pref.)
C.D. Los Yébenes	Los Yébenes (Toledo)	Cam. amarilla/negra, p. negro	17° (Pref.)
C.F. Talavera la Nueva	Talavera la Nueva (Toledo)	Cam. blanca, pant. azul	18° (Pref.)
C.F. Gerindote	Gerindote (Toledo)	Cam. naranja, pant. azul	3°
C.D. Toledo 'B'	Toledo	Cam. verde, pant. blanco	4°
E.F. Patrocinio	Talavera de la Reina (Toledo)	Cam. morada, pant. blanco	5°
C.D. Polán	Polán (Toledo)	Cam. verdiblanca, p. blanco	7°
C.D. Escalona	Escalona (Toledo)	Cam. verdiblanca, p. blanco	8°
C.D. Oropesa	Oropesa (Toledo)	Cam. roja, pant. azul	9°
C.D. Puebla	La Puebla de Montalbán (Tol.)	Cam. roja, pant. azul	10°
Orgaceño C.F.	Orgaz (Toledo)	Cam. rojiblanca, p. azul	12°
C.D. Urda	Urda (Toledo)	Cam. roja, pant. negro	13°
A.B. Novés	Novés (Toledo)	Cam. amarilla, pant. azul	14°
C.F. Talavera de la Reina 'B'	Talavera de la Reina (Toledo)	Cam. blanquiazul, pant. azul	1° (2ª G.5)
C.D. Almoradiel	Puebla de Almoradiel (Tol.)	Cam. amarilla, pant. azul	1° (2ª G.4)
C.D. Calera	Calera y Chozas (Toledo)	Cam. amarilla, pant. azul	2° (2ª G.5)

1ª AUTONÓMICA G.4

EQUIPO	LOCALIDAD	EQUIPACIÓN	2010/11
C.D. El Casar	El Casar de Talamanca (Gu.)	Camiseta y pantalón blancos	16° (Pref.)
C.D. Camarena	Camarena (Toledo)	Cam. roja, pant. blanco	5°
C.F. Alovera	Alovera (Guadalajara)	Camiseta y pantalón rojos	6°
C.D. Bargas	Bargas (Toledo)	Cam. roja, pant. azul	6° (G.3)
C.D. Yunquera	Yunquera de Henares (Guad.)	Cam. azul, pant. blanco	7°
C.D. Tarancón	Tarancón (Cuenca)	Cam. blanquiazul, pant. azul	8°
F.C. Añover de Tajo	Añover de Tajo (Toledo)	Cam. roja, pant. negro	9°
C.F. Almaguer	Corral de Almaguer (Toledo)	Cam. verde, pant. blanco	9° (G.2)
C.D. Pantoja	Pantoja (Toledo)	Cam. rojiblanca, pant. azul	11°
Santa Cruz UJAF C.F.	Sta. Cruz de la Zarza (Toledo)	Cam. azul/roja, pant. blanco	11° (G.3)
C.D. Marchamalo 'B'	Marchamalo (Guadalajara)	Cam. verde, pant. blanco	12°
C.D. El Viso de San Juan	El Viso de San Juan (Toledo)	Cam. morada, pant. blanco	13°
C.D. Torrejón del Rey	Torrejón del Rey (Guad.)	Cam. blanquiazul, pant. negro	14°
Academia Albiceleste	Guadalajara	Cam. albiceleste, pant. negro	1° (2ª G.6)
C.D. Alameda de la Sagra	Alameda de la Sagra (Toledo)	Camiseta y pantalón azules	2° (2ª G.4)
C.D. Villa de Carranque	Carranque (Toledo)	Cam. blanquiazul, p. blanco	3° (2ª G.5)

2ª AUTONÓMICA

Grupo 1

C.D. Pozo Cañada
C.D. E.F. Ledaña
Imperial de Bonete
C.F. Villalpardo
Sporting Abengibre
C.P. Cultural Valdeganga
C.D. Aguas Nuevas
Villarta U.D.
Atlético Mahora
C.D. Caudetano
U.D. Alpera
El Herrumblar C.F.
Deportivo Yeste F.C.
C.D. Villagarcía
U.D. Tobarra
C.D. Albacete
Atlético Ibañés 'B'

Grupo 2

C.D. Optense
El Bonillo C.F.
C.D. Villanueva de Alcardete
C.F. Villafranca
C.F. Las Mesas
C.D. Casas de Haro
C.D. Carrascosa del Campo
C.D. Alto Júcar
C.F. La Santa Cruz
C.D. El Toboso
C.D. Villa
U.B. Conquense 'B'
C.D. Casas de Fdo. Alonso
Atlético Sisante
Ascensores Eninter Los Llanos

Grupo 3

U.D. Poblete
Calzada C.F.
Daimiel Racing Club
C.F. Corraleño
C.F. Porzuna
C.D. Fuencaliente Asociación
C.F. Brazatortas
Aglomancha C.D. Almadén
U.D. La Fuente
C.D. Las Casas
C.F. Villamayor
C.D. La Estrella
U.D. Santa Cruz
C.D. Alcolea
C.D. Fernán Caballero
F.C. Cinco Casas
Malagón C.F.
C.D. Ciudad Real 'B'

Grupo 4

C.D. Caraquiz
Usanos C.F.
C.D. Yebra
C.D. Trillo
C.F. Tórtola
C.D. Villa de Quer
C.D. Sacedón
Dinamo Guadalajara 'B'
C.D. Jadraque
C.D. Cultural Espinosa
C.D. Albalate
C.D. Sigüenza 'B'
C.D. Cifontino
C.R. Fontanar
Dinamo Guadalajara 'C'
Sporting Cabanillas 'B'

Grupo 5

C.D. Numancia
C.D. Yuncos 'B'
U.D. Villaluenga
C.D. Recas
C.D. Noblejas 'B'
Yepes C.F.
C.D. Villaseca de la Sagra
Lillo C.F.
C.D. Tembleque Artevi
A.D. Cedillo del Condado
C.D. Mocejón
C.A.D. La Guardia
C.D.F. Rayo Villasequilla
C.F. Atlético Yeles
C.D. Sagreño
C.D. Cobeja F.S.
A.D. Seseña 'B'

Grupo 6

C.F. Polígono Toledo
C.D. Argés
C.D. Guadamur
C.F. Méntrida
C.F.B. Burujón
E.F.B. Ciudad de Talavera
C.D. Casar
C.D. Pueblanueva
Ayuntamiento de Nambroca
Las Colonias F.C.
C.D. Paz
C.D. Portillo
C.F. Benquerencia Toledo
C.F. Rayo Escalonilla
Corazón Titán
Ciudad de Torrijos

PALMARÉS

DE LAS COMPETICIONES

TEMPORADA	CAMPEÓN 3ª GRUPO 17/18	CAMPEÓN PREFERENTE/ 1ª AUTONÓMICA GRUPO 1	CAMPEÓN PREFERENTE/ 1ª AUTONÓMICA GRUPO 2
1986/87	<i>(No existía)</i>	C.D. Fuensalida	Atlético Tomelloso
1987/88	Atlético Tomelloso	Yepes C.F.	C.D. La Roda
1988/89	C.D. Toledo	C.D. Portillo	Motilla C.F.
1989/90	C.F. Valdepeñas	A.D. Tarancón	U.D. Socuéllamos
1990/91	Talavera C.F.	Puertollano Industrial C.F.	A.D. Campillo
1991/92	C.D. Toledo	C.D. Manchego	C.D. La Roda
1992/93	Talavera C.F.	Almagro C.F.	
1993/94	C.D. Manchego	Hellín Deportivo	
1994/95	Hellín Deportivo	Atlético Teresiano	U.D. Santa Bárbara
1995/96	Tomelloso C.F.	U.D. Socuéllamos	A.D. Torpedo 66 C.F.
1996/97	Tomelloso C.F.	Albacete Balompié 'B'	Atlético Consuegra
1997/98	Hellín Deportivo	Albacete Balompié 'B'	C.D. Toledo 'B'
1998/99	Tomelloso C.F.	A.D. Campillo	C.D. Sigüenza
1999/00	U.D. Puertollano	Manzanares C.F.	U.D. Talavera
2000/01	C.D. Quintanar del Rey	La Roda-Caja Rural C.F.	C.D. Toledo 'B'
2001/02	Tomelloso C.F.	U.D. Socuéllamos	C.D. Los Yébenes
2002/03	Hellín Deportivo	Manchego Ciudad Real C.F.	Sporting Cabanillas
2003/04	C.D. Quintanar del Rey	Atlético Tarazona	U.D. Talavera
2004/05	U.D. Almansa	C.D. Visel Villacañas	C.D. Illescas
2005/06	U.D. Puertollano	Hellín Deportivo	A.D. Torpedo 66 C.F.
2006/07	U.B. Conquense	Daimiel C.F.	C.D. Torrijos
2007/08	C.D. Toledo	C.D. Piedrabuena	Atlético Esquivias
2008/09	C.D. Toledo	C.D. Quintanar del Rey	C.D. Carranque
2009/10	La Roda C.F.	Manzanares C.F.	C.D. Chozas de Canales
2010/11	C.D. Toledo	Atlético Ibañés	U.D. Talavera

La máxima categoría regional se llamó Regional Preferente entre 1986 y 1995, 1ª Autonómica de 1995 a 2007 y 1ª Autonómica Preferente desde 2007. Las temporadas 1992/93 y 1993/94 hubo un único grupo.

Equipos más veces campeones de 3ª (desde 1987):
Tomelloso C.F. (5), C.D. Toledo (5), Hellín Deportivo (3).

Equipos más veces campeones de Preferente/1ª Autonómica (desde 1986):
U.D. Socuéllamos (3), U.D. Talavera (3), C.D. La Roda (2), A.D. Campillo (2), Hellín Deportivo (2), A.D. Torpedo 66 C.F. (2), Albacete Balompié 'B' (2), C.D. Toledo 'B' (2), Manzanares C.F. (2).

TEMPORADA

2010/11

TERCERA DIVISIÓN

Jugaron la fase de ascenso a Segunda 'B': Toledo, Albacete 'B', La Roda y Almansa.
Ascendieron: Toledo y La Roda.

Descendieron a Preferente: Chozas de Canales, Piedrabuena y Criptanense-Los Molinos.

1ª AUTONÓMICA PREFERENTE

Ascendieron directamente a Tercera: Atlético Ibañés y UD Talavera.
Jugaron la eliminatoria de ascenso: Puertollano 'B' y Madridejos. Venció y ascendió el Madridejos.
Ascendieron repescados: Puertollano 'B' y Gimnástico de Alcázar.

Descendieron a 1ª Autonómica: Sporting Torrenueva, Casasimarro, Bolañego, Manchego Provencio, Sonseca, El Casar, Los Yébenes y Talavera la Nueva.
Renunció a la categoría: Aldea del Rey.
Fue expulsado de la categoría por el Comité de Competición: Chozas de Canales.

1ª AUTONÓMICA

Ascendieron a Preferente: Mota del Cuervo, Motilla, Ciudad Real, Herencia, Villacañas, Fuensalida, Sigüenza y Dínamo Guadalajara.
Para ocupar vacantes, ascendieron también Seseña, Pedroñeras, Carrión y Sporting Cabanillas.

Descendieron a 2ª Autonómica: Ledaña, Atco. Tarazona, Criptanense-Los Molinos 'B', Poblete, Polígono Toledo, Argés, Caraquiz y Usanos.
Renunciaron a la categoría: Ossa de Montiel, Numancia y Pozo Cañada.

2ª AUTONÓMICA

Ascendieron a 1ª Autonómica: Elche de la Sierra, Stmo. Cristo Minglanilla, Olímpico Madrigueras, Piedrabuena FC, Almoradiel, Real Talavera, Calera y Academia Albicelste.
Para ocupar vacantes, ascendieron también Alameda de la Sagra, Pozuelo, La Roda 'B', Rayo Fuentealbilla, Infantes y Villa de Carranque.

www.tomellosocf.net