

GUÍA DE LA LIGA 2009/10



3ª DIVISIÓN GRUPO 18 Y CATEGORÍAS
AUTONÓMICAS CASTILLA-LA MANCHA

www.tomellosocf.net

**GUÍA DE LA LIGA 2009/10
3ª DIVISIÓN GRUPO 18 Y CATEGORÍAS AUTONÓMICAS DE CASTILLA-LA MANCHA**

Este trabajo se ha confeccionado durante agosto y septiembre de 2009 en Tomelloso (Ciudad Real).

Fuentes de información: www.futbolplus.com, www.eldigitaldeportivo.es, www.ffcm.es, El Día de Ciudad Real, La Tribuna de Ciudad Real y otros.

Los comentarios y textos son originales del autor del trabajo.

Todas las fotos han sido reproducidas con el consentimiento de su propietario, y no podrán ser reproducidas de nuevo sin previo permiso.

Los escudos de los equipos han sido obtenidos de www.ffcm.es

ÍNDICE

- 4.– Comentario Tercera División
- 5.– U.D. Almansa
- 6.– Hellín Deportivo
- 7.– U.D. Socuéllamos
- 8.– C.D. Illescas
- 9.– Tomelloso C.F.
- 10.– C.F. Gimnástico de Alcázar
- 11.– Daimiel C.F.
- 12.– C.D. Piedrabuena
- 13.– C.D. Marchamalo
- 14.– C.D. Unión Criptanense
- 15.– Talavera C.F.
- 16.– La Roda C.F.
- 17.– Albacete Bpié. 'B'
- 18.– C.D. Azuqueca
- 19.– C.P. Villarrobledo
- 20.– C.D. Quintanar del Rey
- 21.– C.D. Carranque
- 22.– La Gineta C.F.
- 23.– C.D. Torrijos
- 24.– Mora C.F.
- 25.– 1ª Autonómica Pref. Grupo 1
- 29.– 1ª Autonómica Pref. Grupo 2
- 33.– 1ª Autonómica
- 37.– 2ª Autonómica
- 38.– Palmarés de las competiciones
- 39.– Bases de competición

LEYENDA

- En los datos de participación en categorías, se incluye la actual (09/10)
- Los datos de participación en Preferente/1ª Autonómica se refieren a participación en la categoría inmediatamente inferior a 3ª, en sus distintas denominaciones, desde 1973 (creación de la Preferente Castellana).
- El número de temporada de un jugador en un club se refiere a temporadas consecutivas. Si el jugador estuvo en el equipo en una época anterior, se marca con el signo (+).
- Las plantillas corresponden a su estado a 25 de septiembre de 2009. En algunos casos se incluyen jugadores a caballo entre el primer equipo y el filial o juvenil.
- En las plantillas, los jugadores marcados en color amarillo son porteros, los rosas, defensas, los azules son medios y los verdes son delanteros.

TERCERA DIVISIÓN G. XVIII

Una nueva temporada comienza en el grupo 18 de la Tercera División. Una campaña en la que la austeridad es la nota predominante, ya que la mayoría de los clubes han tenido que revisar sus presupuestos a la baja debido a la crisis económica y a los problemas que esta ha supuesto a la hora de negociar los patrocinios y la publicidad. A pesar de esta difícil situación, algunos equipos se han salido de esta tendencia y han confeccionado equipos muy ambiciosos para estar arriba. Así, Almansa, Hellín, La Roda y Daimiel parece que parten como los cuatro principales aspirantes a estar arriba, el último suponiendo que encuentre la estabilidad en la composición de su plantilla. Si bien es cierto que tras el cambio en el formato de la fase de ascenso, lo importante es asaltar el primer puesto si se quiere afrontar dicha fase con garantías (de los 18 ascendidos del año pasado a 2ªB, 15 fueron campeones de grupo).

Un peldaño por debajo de esos equipos aparece un grupo de aspirantes formado, entre otros, por Villarrobledo, Gimnástico de Alcázar, Tomelloso, Socuéllamos o Talavera. Equipos que en otros momentos han estado arriba y que ahora parten un paso por debajo debido a los ajustes económicos. Como candidatos a las sorpresas, no hay que olvidar también a posibles equipos revelación, como podrían ser Piedrabuena, Albacete 'B' o Illescas.

Por último, de entre los ascendidos, Torrijos y Carranque parecen ser los que mejor se han reforzado, aunque, al igual que Quintanar del Rey y La Gineta, su objetivo debe ser mantener la categoría en un año que se presume muy igualado tanto por arriba como por abajo. El tiempo pondrá a cada uno en su sitio y el fútbol repartirá alegrías y decepciones al final de la temporada.





Unión Deportiva ALMANSA

Dirección: Calle Galileo, s/n
Teléfono: 967 312 208
Fax: 967 312 208
Localidad: Almansa (Albacete)

Estadio: Municipal
Superficie: Césped natural

Fundación: 1993
Equipación: Camiseta azul, pantalón blanco.

Temporadas en 2ªB: 1
Temporadas en 3ª: 12
Temporadas en Preferente/1ª Autonómica: 2

Temporada anterior: 2º

Presidente: Ángeles Ródenas Sánchez

El Míster



Jorge Arnedo

El entrenador del ascenso volvió el año pasado al banquillo para jugar una nueva fase de ascenso. Este año intentará colar de nuevo al equipo entre los mejores por cuarto año consecutivo.

El Crack



Pelegrín

El delantero murciano conoce de sobra el grupo tras su paso por Guadalajara y Talavera. Después de un fugaz paso por Segunda B, debe ser la referencia ofensiva del equipo.

Cinco temporadas seguidas lleva el Almansa en la élite del fútbol regional (una en Segunda B y cuatro jugando fase de ascenso). Este año, los lámansenos no se quieren quedar atrás, y han confeccionado una de las plantillas más competitivas del grupo. Sigue el bloque de temporadas pasadas, con puntales como Septián, Chupi, Churre o Gaviro, y se han realizado fichajes de campanillas, como los ex-Segunda B Pelegrín, Samu y Sergio, o el recién ascendido Josete. Sin duda, el Almansa es uno de los equipos llamados a luchar por el ascenso.

Javier Lloret Orquín	JAVI LLORET	7-11-1988	2ª temporada
José Pedro Berenguer Soriano	JOSETE	26-6-1980	Cacereño
Daniel Sánchez Ruano	DANI	26-1-1981	10ª temporada
Francisco José Septián Fernández	SEPTIÉN	7-10-1979	2ª temporada (+)
Alberto Moreno García	CHUPI	14-10-1980	2ª temporada
Francisco Javier Barnés Tin	BARNÉS	18-7-1989	2ª temporada
Óscar Villena Carreño	ÓSCAR	17-11-1986	Hellín
José Luis Ruano Martínez	CHURRE	16-2-1979	4ª temporada (+)
Antonio María Gaviro Pérez	GAVIRO	23-6-1984	2ª temporada (+)
José Carlos Gómez Martínez	JOSÉ CARLOS	19-2-1990	2ª temporada
Samuel Cardo Fuego	SAMUEL	25-8-1987	Altoabuey
Sergio Martínez Montón	SERGIO MARTÍNEZ	9-9-1986	Águilas
Juan de Dios Pérez Canales	JUANDE	9-2-1983	Novelda
Carlos Pifarré Forner	PIFA	5-4-1980	Villarreal Juvenil
Samuel Martínez Blázquez	SAMU	6-3-1982	Antequera
Enrique Catalán Villar	ENRIQUE	27-5-1989	Albacete 'B' (+)
Francisco Javier Cuenca Ibáñez	CHAVA	8-6-1990	Almansa Juvenil
Alberto Martínez Oca	OCA	17-11-1990	Almansa Juvenil
Verdejo Rocamora Javier	VERDE	18-10-1981	Novelda
Patricio Pelegrín Alonso	PELEGRÍN	20-11-1982	Lanzarote

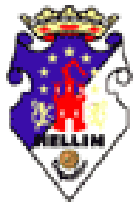

HELLÍN Deportivo

Dirección: Balmes, s/n
Teléfono: 967 542 521
Fax: 967 542 521
Localidad: Hellín (Albacete)

Estadio: Santa Ana
Superficie: Césped natural

Fundación: 1991
Equipación: Camiseta azul y pantalón blanco.

Temporadas en 3ª: 15
Temporadas en Preferente/1ª Autonómica: 3

Temporada anterior: 4º

Presidente: Manuel Martínez Jiménez

El Míster



Luis Franco

El ex-entrenador del Cieza, que jugó en Hellín en su época de jugador, vuelve ahora para llevar al equipo a la fase de ascenso. Entrenador muy conocedor del mercado murciano.

El Crack



Iván Luengo

Mediapunta de calidad que recalca en Hellín tras haber sido importante en el ascenso a Segunda B del Toledo. Conoce también el grupo de su paso por Manchego y Guadalajara.

Tras volver a una fase de ascenso cinco años después, el Hellín no quiere conformarse y pretende asaltar la Segunda División B. Este año ha renovado la mayor parte de su plantilla, llegando el grueso de los refuerzos de la tercera murciana, destacando los atacantes Alfonso (ex-Murcia), Josevi (ex-Tarazona) y Félix Cuesta (ex-Torrijos) y los centrocampistas Iván Luengo y el ex-almanseño Felipe Macías. Será una incógnita el rendimiento de Pepelu y Rubio tras un año flojo en Villarrobledo.

Florencio Ródenas Martínez	FLOREN	6-5-1982	5ª temporada (+)
José Galisteo Manchón	GALISTEO	21-4-1978	3ª temporada (+)
Ricardo García Muñoz	RICKY	11-4-1989	2ª temporada
Jonás Borredat Fajardo	JONÁS	16-9-1973	Hellín-Agramón (+)
Jesús Villar Manzanares	CHULE	25-5-1987	Atco. Tarazona
Víctor Gómez López	VÍCTOR GÓMEZ	25-1-1983	Rapitenca
José Luis Fuentes García	PEPELU	18-11-1980	Villarrobledo
Antonio Martín Aguilera	BALBINO	31-1-1983	San Sebastián de los Reyes
Rafael Díaz Molina	SEQUERO	6-6-1989	Tobarra
Jorge Sánchez Muñoz	CIRO	16-3-1985	4ª temporada (+)
José Luis Encinar Cañadas	ENCINAR	18-4-1978	4ª temporada
Diego Barrero Tejada	BARRERO	14-6-1981	2ª temporada
Iván Luengo Trigal	IVÁN LUENGO	3-3-1981	Toledo
Javier Gómez Cifuentes	RUBIO	29-7-1981	Villarrobledo
Felipe Macías Jiménez	FELIPE MACÍAS	27-11-1980	Pinatar
Felipe Belmonte Moreno	FELIPE BELMONTE	13-6-1990	Albacete Juvenil
Juan Manuel García Juárez	JUANMA	28-10-1983	3ª temporada (+)
Francisco José Collados Báidez	PACO COLLADOS	22-4-1990	Hellín Juvenil
Félix Cuesta Moreno	FÉLIX CUESTA	5-12-1976	La Unión
Alfonso Martínez Mora	ALFONSO	2-10-1980	Cieza
José Vicente Fernández López	JOSEVI	16-6-1977	Caravaca
Rafael Soriano Jofre	RAFA SORIANO	11-1-1988	Lorca Deportiva 'B'



Unión Deportiva SOCUÉLLAMOS

Dirección: Deportes, 5
Teléfono: 926 539 310
Fax: 926 500 458
Localidad: Socuéllamos (Ciudad Real)

Estadio: Paquito Jiménez
Superficie: Césped artificial

Fundación: 1961
Equipación: Camiseta azul, pantalón blanco.

Temporadas en 3ª: 22
Temporadas en Preferente/1ª Autonómica: 6

Temporada anterior: 5º

Presidente: Carmelo Díaz García

El Míster



Miguel Ángel Galán

El joven técnico madrileño será el encargado de dirigir el enésimo cambio de rumbo socuellamino. Viene de salvar del descenso al Pegaso en una temporada muy convulsa.

El Crack

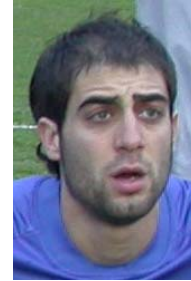

Carlos Sanz

El extremo izquierdo madrileño vuelve a Castilla-La Mancha tras su fructífero paso por Tomelloso y Puertollano, con los que consiguió dos ascensos a Segunda B.

Nuevo cambio de ciclo en Socuéllamos. Dos años después, el equipo azul vuelve a "madrileñizarse" y a contar con una plantilla que entrenará en tierras madrileñas, en concreto en el barrio de Usera. Un planteamiento que parece de otra época, y al que los socuellaminos han recurrido para tratar de abaratar costes en la plantilla sin renunciar a nada en la clasificación. El equipo cuenta con algunos jugadores conocidos en el grupo, como Carlos Sanz (Puertollano y Tomelloso), Iván Piñas (Guadalajara y Talavera) o Alberto López (Toledo).

José Martín Férriz	MARTÍN	7-1-1986	Torrejón
Sergio Antonio Naranjo Delgado	NARANJO	20-7-1987	Cobeja
Jonathan Salvatore Guagenti Portilla	SALVATORE	3-1-1990	Santa Ana 'B'
Jesús Camacho García	CAMACHO	15-4-1976	Galáctico Pegaso
Sergio Cano Rodríguez	CANO	18-4-1982	Galáctico Pegaso
Rubén Manuel Martín Villagra	RUBÉN MARTÍN	23-6-1985	Collado Villalba
Javier Prada Rodrigues	PRADA	20-10-1986	Collado Villalba
Federico José Bahón López	FEDE BAHÓN	9-2-1974	Fuenlabrada
Javier Reyes Garrido	REYES	16-1-1987	Leganés
David Altuna Castro	ALTUNA	25-4-1990	Getafe Juvenil
Daniel Aguilar Villanueva	DANI	5-4-1990	Atco. Pinto Juvenil
Juan Boria Barrera	BORIA	1-9-1983	Galáctico Pegaso
Alberto López Dotor	ALBERTO LÓPEZ	10-6-1984	Fuenlabrada
Alejandro Palencia Martín	PALENCIA	4-1-1990	Getafe Juvenil
Carlos Sanz Rivas	CARLOS SANZ	15-4-1980	Rayo Majadahonda
Santiago López Rosco	SANTI	11-4-1987	Villaverde
Alberto Cornejo del Val	CORNEJO	5-2-1981	Betis San Isidro
Iván Piñas Herrero	IVÁN PIÑAS	25-1-1980	Talavera
David del Barco Sánchez	DEL BARCO	20-4-1990	Rayo Vallecano Juvenil
Israel García León	ISRAEL	22-1-1979	Illescas
Aarón Escudero Yuste	AARÓN	21-1-1984	Atco. Pinto
Rubén Darío Carreño Núñez	CARREÑO	2-7-1987	Santa Ana



Club Deportivo ILLESCAS

Dirección: Torrejón, s/n
Teléfono: 925 512 431
Fax: 925 532 110
Localidad: Illescas (Toledo)

Estadio: Municipal
Superficie: Césped artificial

Fundación: 1962
Equipación: Camiseta y pantalón blancos.

Temporadas en 3ª: 6
Temporadas en Preferente/1ª Autonómica: 17

Temporada anterior: 6º

Presidente: Francisco García Fernández

El Míster



Emilio López

El entrenador del equipo filial está ante la ocasión soñada al tener la ocasión de dirigir al primer equipo. Entrenador debutante en la categoría.

El Crack



Juanjo Clausí

Extremo de gran calidad que tras pasar por la cantera del Barcelona afronta ya su tercera temporada en Illescas. Debe volver a ser el referente del equipo.

El Illescas sigue progresando, y el año pasado mejoraron su mejor clasificación y finalizaron la temporada en sexta posición. Este año, sin embargo, toca apretarse el cinturón, y el equipo parece más modesto que en campañas anteriores. A pesar de ello, la renovación de Juanjo Clausí y Dani Gómez es la mejor noticia para los saqueños, al continuar su mejor hombre y su máximo goleador. De los fichajes, jugadores expertos como Yuste, Zafra o Regidor deben ser los que más aporten al equipo en su lucha por estar lo más arriba posible.

Juan Manuel Yuste Sánchez	YUSTE	14-6-1970	Toledo
Fernando Navarro López	FDO. NAVARRO	21-7-1990	Odelot Toletum Juvenil
Emilio José Hernández Serrano	EMILIO	14-2-1986	Atco. Pinto
César Rodríguez Galán	CÉSAR	19-3-1983	2ª temporada
David Parra Sánchez	PARRA	18-12-1986	2ª temporada
Alberto Chacón Caballero	CHACÓN	6-9-1988	Parla Escuela (+)
José Navarro Encinas	NAVARRO	30-9-1986	Parla (+)
Jorge Jiménez García	COQUE	5-11-1985	Atco. Pinto
Juan José Pajares Pérez	PAJARES	1-4-1985	Colmenar de Oreja
Alejandro de Benito Martín	ÁLEX	6-6-1986	Ciempozuelos
Juan José Clausí Blasco	JUANJO CLAUSÍ	14-7-1987	2ª temporada (+)
Óscar Gutiérrez Moreno	ÓSCAR GUTIÉRREZ	5-6-1987	Illescas 'B'
Nabil Hannaqui Slafti	NABIL	15-5-1986	Illescas 'B'
Roberto Rodríguez Larrén	ROBERTO	13-5-1979	Fuenlabrada
David Sánchez Doña	DAVID SÁNCHEZ	6-8-1983	Colonia Ofigevi
Conrado García Zafra	ZAFRA	3-1-1978	Navalcarnero
Álvaro Gómez García	ÁLVARO GÓMEZ	7-4-1990	Getafe Juvenil
Luis Alberto Jiménez Muñoz	LUIS	30-3-1989	Móstoles
Daniel Gómez Martín	DANI GÓMEZ	12-10-1982	2ª temporada
Diego García Carrasco	DIEGO	4-10-1986	Illescas 'B'
Sergio Regidor de Marcos	REGIDOR	12-2-1977	Colonia Ofigevi
Ángel del Puerto Moya	ANGELITO	8-6-1990	Getafe Juvenil
Rubén Portillo Carvajal	PORTILLO	7-6-1986	Universidad de Zaragoza



TOMELLOSO Club de Fútbol

Dirección: Avenida D. Antonio Huertas, s/n
Teléfono: 926 515 623
Fax: 926 515 623
Localidad: Tomelloso (Ciudad Real)

Estadio: Municipal
Superficie: Césped natural

Fundación: 1979
Equipación: Camiseta y pantalón blancos

Temporadas en 2ªB: 8
Temporadas en 3ª: 16
Temporadas en Preferente/1ª Autonómica: 3

Temporada anterior: 7º

Presidente: Higinio Ponce Morales

El Míster



Lorenzo Navarro
 Cuarto año consecutivo del entrenador tomellosero, que es uno de los más experimentados del grupo. Con una plantilla muy joven, Loren buscará su tercera fase de ascenso.

El Crack



Javi López
 La mejor noticia del verano para el Tomelloso fue la continuidad del portero toledano, uno de los mejores del grupo los últimos años y que fue pretendido por numerosos equipos.

No dejó buen sabor de boca la temporada pasada en Tomelloso, donde tras conceder la baja a varios jugadores en diciembre, entre ellos los llamados a ser los "jugadores estrella", el equipo vio la lucha por la fase de ascenso desde lejos durante casi toda la segunda vuelta. Para esta temporada, Loren ha perdido a algunos de sus baluartes de los últimos años, como el retirado Luismi o Lominchar, y se ha reforzado con el bloque comarcal del Socuéllamos y con jugadores jóvenes. El equipo deberá tirar de seguridad defensiva para estar arriba.

Javier López-Mora Gil	JAVI LÓPEZ	25-10-78	4ª temporada
Emilio Logroño Mora	ÑOÑO	16-5-1990	Tomelloso 'B'
Daniel Soria Ladrón	DANI	3-4-1970	10ª temporada (+)
Federico Ruiz Moya	FEDE	12-4-1979	4ª temporada (+)
Javier Vela Simón	JAVI VELA	30-4-1986	Tomelloso 'B'
Borja Galindo San Nicolás	BORJA	26-11-1990	Tomelloso Juvenil
Jesús Cobo Zarco	COBO	26-6-1980	Socuéllamos (+)
Jacinto José Trillo Navarro	JACINTO	11-9-1984	Socuéllamos
David Quiralte Aguilar	CATA	13-4-1984	U. Criptanense
Agustín Benito Jiménez	AGUSTÍN	3-8-1980	4ª temporada (+)
David Crespo González	DAVID CRESPO	17-5-1982	2ª temporada
José Ángel Martínez Belloso	JOSÉ ÁNGEL	26-2-1978	Socuéllamos (+)
Juan Manuel Santos Muñoz	MÍTIN	20-9-1981	Socuéllamos
Luis Alfonso Salgado Torres	ALFONSO	11-11-1988	Socuéllamos
Ricardo García Serna	RICARDO	21-2-1990	Manchego C.R. Juvenil
Francisco Javier Simón Ortiz	FRAN	1-6-1990	E.D.M. Villacañas Juvenil
José Vicente Jiménez López	JOSEVI	24-3-1988	2ª temporada (+)
Javier Fernández Carmona	JAVI	26-1-1992	Tomelloso Juvenil
Roberto López Sánchez	ROBERTO	14-12-1992	Tomelloso Juvenil
Cristóbal Moraga Ruiz	CRISTÓBAL	28-9-1988	Manzanares (+)



Club de Fútbol GIMNÁSTICO de Alcázar

Dirección: Avenida de Herencia, s/n
Teléfono: 926 540 305
Fax: 926 540 305
Localidad: Alcázar de San Juan (Ciudad Real)

Estadio: Municipal
Superficie: Césped artificial

Fundación: 1972
Equipación: Camiseta roja, pantalón azul.

Temporadas en 3ª: 24
Temporadas en Preferente/1ª Autonómica: 6

Temporada anterior: 8º

Presidente: Juan José Sánchez-Manjavacas Carriazo

El Míster



Félix Monreal

Tercera temporada del técnico de la casa en el equipo alcazareño, con la intención de mejorar los logros pasados. Es uno de los dos entrenadores del grupo sin título nacional.

El Crack



José Luis

Vuelve a casa el experimentado delantero alcazareño, tras su poco satisfactorio paso por el Villarrobledo. José Luis debe volver a disfrutar del fútbol en Alcázar.

Tercer año consecutivo de continuidad en Alcázar de San Juan. En esta ocasión el equipo se ha reforzado sobre todo con ex-jugadores del club de sobrada valía, como Requena, Lominchar o José Luis. En cuanto a las bajas, sobre todo se notará la del joven Alberto Abengózar, que tras destacar en la segunda vuelta fue fichado por el Getafe 'B'. En principio, la plantilla parece tan buena o mejor como la del año pasado, con lo que soñar con jugar la fase de ascenso no parece una utopía.

Carlos Perea Zaragoza	CARLOS	8-12-1976	3ª temporada
Alfonso González Cobo	ALFONSO	25-2-1988	3ª temporada
Roberto Rivas Pazos	PAZOS	30-11-1975	Atco. Consuegra (+)
Eduardo Olivares Martínez	EDU OLIVARES	7-9-1983	3ª temporada
Félix Monreal Simón	FÉLIX MONREAL	2-9-1982	3ª temporada
José Javier Monreal Simón	JOSÉ JAVIER	9-4-1989	2ª temporada
Carlos Olivares Martínez	CARLOS OLIVARES	7-9-1983	2ª temporada (+)
Alberto Requena Rivas	REQUENA	27-11-1979	Tomelloso (+)
Javier Martín-Delgado Olivares	JAVIVI	24-4-1987	4ª temporada
Isaac Suescum Luna	ISAAC	7-1-1984	3ª temporada
Miguel Huertas López	HUERTAS	16-4-1986	3ª temporada
José María Reillo Castilblanque	JOSÉ MARI	25-8-1980	3ª temporada
Fernando Lominchar Fernández	LOMINCHAR	24-6-1979	Tomelloso (+)
Luis Cuesta Fernández	LUIS CUESTA	30-12-1987	Villacañas
Jaime Beamud Román	JAIME BEAMUD	10-4-1987	4ª temporada
Sergio Moreno Marín	SERGI MORENO	25-11-1987	3ª temporada
Jesús Gómez Alcolado	JESÚS GÓMEZ	28-6-1978	2ª temporada (+)
Miguel Ángel Fernández Redondo	MIGUEL ÁNGEL	7-3-1983	2ª temporada
José Luis Romero Felipe	JOSÉ LUIS	17-10-1981	Villarrobledo (+)
Jesús Francisco Romero Tejado	JESÚS TEJADO	25-12-1980	Mora



DAIMIEL Club de Fútbol

Dirección: Estación, 17, bajo
Teléfono: 926 851 121
Fax: 926 852 449
Localidad: Daimiel (Ciudad Real)

Estadio: Municipal
Superficie: Césped natural

Fundación: 1968
Equipación: Camiseta y pantalón blancos.

Temporadas en 2ªB: 1
Temporadas en 3ª: 18
Temporadas en Preferente/1ª Autonómica: 14

Temporada anterior: 9º

Presidente: Eusebio Villar Rivera

El Míster



'Kiko' Peña

Tras conseguir un buen resultado en Piedrabuena en su estreno en Tercera, el de Ciudad Real se enfrenta a un gran reto al disponer de una plantilla llamada a estar arriba.

El Crack

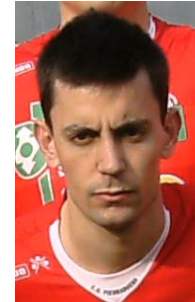

Rubén

De la mano de Kiko Peña recalca en Daimiel el puertollanero Rubén, tras ser reconocido el año pasado como el jugador revelación del grupo y estar a punto de fichar por el Valencia.

Si el año pasado el Daimiel terminó la temporada con un buen sabor de boca, tras una buena segunda vuelta y el título del Trofeo Diputación, para esta campaña el club quiere llegar todavía más lejos y convertirse en aspirante a todo. Para ello el equipo se ha reforzado con jugadores de mucha valía, entre ellos Armindo, Rubén y Luismi, jugadores que el año pasado fueron de lo mejor del grupo en sus respectivos puestos. Si a ellos se les unen otros viejos conocidos como Carlos Gª, David Ruiz o Sosa, el resultado promete dar muchas alegrías.

Jesús Astillero Colado	ASTILLERO	5-11-1990	Daimiel Juvenil
Antonio José Ruiz Caba	RUIZ CABA	29-5-1982	Puertollano
Juan Pedro Sánchez de la Nieta Garrido	JUAMPE	21-9-1987	2ª temporada
Armindo Ceccon	ARMINDO	7-8-1974	Manchego Ciudad Real
Jaime Núñez de Arenas Gómez-Rico	JAIME NÚÑEZ	14-7-1986	Miguelurturreño
Carlos García-Muñoz García-Muñoz	CARLOS GARCÍA	11-1-1986	Almería 'B'
Rubén Borrallo Real	BORRALLO	30-3-1980	La Nucía
Francisco Blasco González	FRAN BLASCO	15-4-1977	Ciudad de Vúcar
Carlos Quesada Martínez	CARLOS QUESADA	2-9-1982	5ª temporada
José Berja Vega	BERJA	17-6-1976	La Puerta
Daniel García-Bermejo Gallego	DANI GARCÍA	4-5-1987	Badajoz
David Ruiz Moreno	DAVID RUIZ	18-2-1986	Puerto Real
Alberto Fernández Villar	ALBERTO FERNÁNDEZ	2-5-1980	Puerto Real
Jesús Gzlez. del Campo Gª-Carpintero	JESÚS	12-7-1990	Daimiel Juvenil
Adrián Castro Rivas	ADRI	18-1-1991	Daimiel Juvenil
José Ramón Naranjo Delgado	NARANJO	28-3-1984	Tomelloso
Rubén Gómez Escobar	RUBÉN	14-3-1986	Piedrabuena
David Hervás Valdivia	VALDIVIA	27-1-1990	Atco. Madrid Juvenil
Luis Miguel Álvarez Calvo	LUISMI	14-3-1982	Manchego Ciudad Real
Emilio José García Sosa	SOSA	21-5-1977	Linares

Con la temporada empezada, han causado baja los centrocampistas BIBI (procedía del Hellín), RIVAS (del Lemona) y CRISTIAN (del Vilajuíga).



Club Deportivo PIEDRABUENA

Dirección: Apartado de Correos 15
Teléfono: -
Fax: 926 760 025
Localidad: Piedrabuena (Ciudad Real)

Estadio: El Olivar
Superficie: Césped artificial

Fundación: 1983
Equipación: Camiseta verde, pantalón blanco.

Temporadas en 3ª: 7
Temporadas en Preferente/1ª Autonómica: 10

Temporada anterior: 10º

Presidente: José Ángel García Bastante

El Míster



Guillermo Alcázar

Vuelve a Tercera el técnico de Pozuelo de Calatrava, que ya dirigió a Manchego y Daimiel y ha trabajado luego en el club capitalino en diversas labores de despacho.

El Crack



Richard

Un año más, el baluarte defensivo del Piedrabuena debe ser el central de Argamasilla de Calatrava, que será el hombre que dé estabilidad y saber estar a un equipo joven.

Tras la primera vuelta de la pasada temporada parecía que el Piedrabuena podía ser la revelación del grupo e incluso aspirar a estar entre los cuatro primeros. Sin embargo, una floja segunda vuelta relevó al equipo verde a la zona media de la tabla. Este año, el equipo ha sufrido la importante baja de Rubén, que parece que va a ser muy difícil de cubrir. Los refuerzos son en su mayoría gente joven de la cantera de Ciudad Real que tan bien conoce Guillermo, así que las aspiraciones parecen más modestas y apuntan a mantenerse con cierta holgura.

Luis Enrique Ortiz Lecanda	LUISEN	10-3-1982	Manchego C.Real
David Lirio Pérez	DAVID LIRIO	26-11-1989	Bolañego
Miguel García Cabezas	CANO	13-7-1981	3ª temporada (+)
Raúl Galán Salas	RAÚL GALÁN	10-3-1983	2ª temporada
Alberto Fernández García	ALBERTO	3-10-1985	2ª temporada
Ricardo Camacho Moreno	RICHARD	1-6-1975	2ª temporada
Carlos Camacho Narváez	CAMACHO	2-2-1977	Daimiel (+)
Nicolás Ruedas Chaparro	NICO	14-7-1991	Piedrabuena Juvenil
Sergio Rojas Buitrago	SERGIO ROJAS	27-10-1982	2ª temporada
José Antonio Palacios Castellanos	FLEQUI	25-6-1985	2ª temporada
Julián Domínguez Olmo	JULI DOMÍNGUEZ	10-12-1979	Villarrobledo
Iván Morales Mesa	IVÁN MORALES	27-8-1984	Daimiel
Pedro Miguel Gómez Caballero	PERI	1-11-1990	Manchego C.Real Juvenil
Juan Enrique Martín Plaza	JUAN ENRIQUE	3-12-1990	Manchego C.Real Juvenil
Ramón Ruiz Benito	RAMÓN	3-1-1985	2ª temporada
Jesús Sánchez Guerrero	JESUTE	24-12-1980	2ª temporada
Raúl Castillo Rubio	RAÚL CASTILLO	27-4-1980	2ª temporada
Armando Loro Rodríguez	ARMANDO	30-4-1980	(Sin equipo)
Martín L. de la Manzanara Márquez	MARTÍN	28-6-1990	Manchego C.Real Juvenil
Rafael Carlos Arroyo Martínez	CARLOS ARROYO	27-11-1990	Puertollano Juvenil



Club Deportivo MARCHAMALO

Dirección: Travesía de los Pollos, 12, 1º

Teléfono: 949 250 694

Fax: 949 250 694

Localidad: Marchamalo (Guadalajara)

Estadio: La Solana

Superficie: Césped natural

Fundación: 1973

Equipación: Camiseta verde, pantalón blanco.

Temporadas en 3ª: 5

Temporadas en Preferente/1ª Autonómica: 11

Temporada anterior: 11º

Presidente: Antonio Murillo Tarras

El Míster



Sergio Rubio

Tras ejercer como segundo entrenador con Miguel López la pasada temporada, Sergio Rubio se hace cargo del equipo en lo que será su primera experiencia en Tercera División.

El Crack



Guti

A pesar de las dudas, Guti seguirá un año más en Marchamalo. El mediocentro canterano del Guadalajara tendrá que ser de nuevo el referente del equipo.

Un año más, el Marchamalo mantiene su bloque para buscar de nuevo la permanencia en Tercera División. El equipo sigue teniendo uno de los presupuestos más modestos del grupo, con lo que los fichajes han sido escasos y de gente joven de la zona alcarreña y madrileña. Así, los jugadores del año pasado tendrán que ser los que tiren del carro en el equipo gallardo, con lo que del rendimiento de los Fran, Israell, Luisón o Manolo dependerá el que en Marchamalo sigan un año más viendo fútbol de categoría nacional.

Ignacio Lois Galván	NACHO LOIS	21-1-1985	3ª temporada
Carlos Manuel Sanavia Serrano	CARLOS SANAVIA	21-2-1981	Alcalá 'B'
Francisco Ureta Sánchez-Seco	FRAN	13-2-1976	5ª temporada
Javier Moreno Gonzalo	JAVI MORENO	16-6-1983	5ª temporada
Domingo Mora Serrano	MORA	12-2-1986	3ª temporada
Gerardo Moreno Corrochano	GERARDO	6-6-1984	2ª temporada
Enrique Miguel Ureña Zamora	QUIQUE UREÑA	22-9-1988	2ª temporada
José Alberto Pérez Gordo	PUMA	9-4-1988	2ª temporada
Miguel Ángel Alameda Juárez	MIGUELÓN	27-3-1988	Alcalá 'B'
Carlos García Pozo	CARLOS GARCÍA	27-9-1990	Rayo Vallecano Juvenil
Felipe Fortea Torrado	PIPE	29-9-1987	Rayo Majadahonda 'B'
Javier Gutiérrez Berlinches	GUTI	9-1-1988	3ª temporada
Luis Fernández Yustres	LUISÓN	16-6-1985	2ª temporada
David Arribas Rodríguez	CILLO	11-6-1984	2ª temporada
Ignacio Búrdalo Rubio	NACHO	4-8-1986	2ª temporada
Esaú Rojo Martínez	ESAÚ	27-8-1988	Marchamalo 'B' (+)
Manuel Trijueque Biosca	TRIJUEQUE	15-6-1982	(Sin equipo)
Daoiz de la Plata Sánchez	DAOIZ	12-4-1980	8ª temporada
Israell Sánchez Albarrán	ISRAELL	19-4-1983	8ª temporada
Rubén Moreno de la Fuente	RUBÉN	1-1-1988	2ª temporada
Manuel Mínguez Calzada	MANOLO	25-3-1988	2ª temporada
Roberto Sánchez Piñas	ROBERTO	1-10-1989	2ª temporada



Club Deportivo Unión CRIPTANENSE

Dirección: Plaza Infantas, 1
Teléfono: 926 561 510
Fax: 926 560 285
Localidad: Campo de Criptana (Ciudad Real)

Estadio: Agustín de la Fuente
Superficie: Césped artificial

Fundación: 1968
Equipación: Camiseta blanquinegra, pant. negro.

Temporadas en 3ª: 4
Temporadas en Preferente/1ª Autonómica: 20

Temporada anterior: 12º

Presidente: Juan José Rodríguez Rubio

El Míster



Jesús Úbeda

El entrenador tomellosero, artífice del último ascenso del Criptanense, vuelve tras un año fuera del club, en el que acabó entrenando al Villacañas. Técnico con sobrada experiencia en 3ª.

El Crack

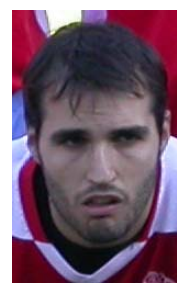

Benítez

El fichaje más destacado del Criptanense 09/10 es el valenciano Benítez, ex de Gimnástico y Villarrobledo. Medio centro con un gran toque de balón y buen tiro a puerta.

Tras un verano convulso, en el que incluso se temió por la continuidad del club, el Criptanense sigue en Tercera con una plantilla continuista confeccionada por el ex-jugador Luisma, nuevo hombre fuerte de la renovada directiva. Pocos fichajes, y todos ellos de gente conocida de la zona de Alcázar y Criptana, son los refuerzos del equipo, con David Martínez y Benítez como hombres más destacados. En el banquillo, de nuevo Úbeda, que vuelve al equipo al que ascendió y mantuvo en 3ª para conseguir la permanencia por tercer año consecutivo.

Brian Molina Moreno	BRIAN	1-3-1983	4ª temporada
Juan Antonio Santos López	FRANKY	25-8-1986	2ª temporada
Antonio Hernández Arias	TOÑÍN	3-5-1982	3ª temporada
Mariano Cornago San Pedro	MARIANO	8-6-1983	3ª temporada
Miguel Ángel Rgz. Manzaneque Alarcos	MIGUEL	12-1-1989	2ª temporada
Alejandro Serrano Aguilar	ÁLEX	18-9-1985	Atco. Consuegra
David Martínez Serna	DAVID MARTÍNEZ	12-3-1984	Gimnástico de Alcázar
Emiliano Rodríguez Sevilla	EMILIANO	1-9-1980	Gimnástico de Alcázar
Juan Carlos Peco Escribano	JUANQUI	13-11-1987	4ª temporada
Javier Castillo Viana	CASTILLO	15-10-1982	3ª temporada
José Ángel García de la Torre García	JOSÉ ÁNGEL	4-7-1985	3ª temporada
Jaime Núñez Casero	JAIME NÚÑEZ	26-8-1983	2ª temporada
Miguel Ángel Díaz-Parreño Lucas	MIGUEL DÍAZ	30-7-1990	Criptanense Juvenil
Jorge Menéndez Pérez	JORGE	15-2-1990	Criptanense Juvenil
Luis Rodrigáñez Borreguero	LUIS	28-1-1983	Gimnástico de Alcázar
Javier Antonio Logroño Mora	JAVI LOGROÑO	11-6-1990	Manchego C.Real Juv.
Javier Benítez García	BENÍTEZ	12-4-1982	Villarrobledo
José Carlos Fernández Comino	CHIVO	23-3-1981	Villacañas
Joaquín Moya Guerra	MOYA	12-2-1983	3ª temporada
Juan Vicente Olmedo Arteaga	JUANVI	4-2-1980	2ª temporada



TALAVERA Club de Fútbol

Dirección: Calle Felipe Sanz, s/n
Teléfono: 925 826 108
Fax: 925 804 767
Localidad: Talavera de la Reina (Toledo)

Estadio: El Prado
Superficie: Césped natural

Fundación: 1948
Equipación: Camiseta blanquiazul, pantalón azul.

Temporadas en 2ªB: 19
Temporadas en 3ª: 25
Temporadas en Preferente/1ª Autonómica: 2

Temporada anterior: 13º

Presidente: Martín Muñoz Martín

El Míster



Manuel Alfaro

El conocido ex-delantero, que jugó en 1ª División con Atlético y Hércules, entre otros, está en los primeros pasos de su carrera como entrenador, y llega tras dirigir al San Fernando y al Jove Español.

El Crack

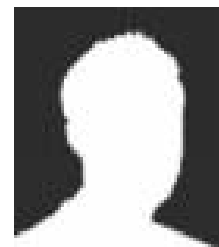

Quique

Hay muchas esperanzas puestas en este joven ariete, que llega por deseo expreso de Alfaro. El canterano del Hércules debe ser la referencia goleadora del equipo.

La decepcionante temporada 2008/09 ha dejado muy tocada a la afición talaverana, acostumbrada a lo bueno durante los últimos 15 años. Sin embargo, para la temporada 2009/10 la situación parece no haber ilusionado demasiado a la afición. Se mantiene a los jugadores de casa de la temporada anterior y se ha reforzado el equipo sobre todo con jugadores de Tercera de la zona madrileña. De este modo, la explosión de los jóvenes parece ser la principal motivación de un Talavera que por nombre debería estar obligado a luchar por estar arriba.

Ángel Luis Durán Muñoz	ÁNGEL LUIS	4-1-1984	3ª temporada
Damián Raúl Piana	PIANA	13-3-1983	Aguilar
David Gómez Alonso	DAVID GÓMEZ	4-4-1974	7ª temporada (+)
José Ángel Ferrera Nevado	JOSÉ ÁNGEL	12-3-1975	4ª temporada (+)
Alberto Torralba Vera	TORRALBA	14-1-1986	4ª temporada
Jorge Cabeza Jareño	CABEZA	27-3-1979	3ª temporada
Daniel Gómez Grande	DANI GÓMEZ	16-4-1988	2ª temporada
Sergio Pérez Marcos	SERGIO PÉREZ	15-12-1988	Talavera 'B'
Rubén Castro Martínez	RUBI	4-11-1985	Talavera 'B'
Álvaro Alcaide García	ÁLVARO	29-1-1989	Talavera 'B'
Víctor Martínez Villar	VÍCTOR MARTÍNEZ	20-4-1986	Rayo Vallecano 'B'
Alberto Iván Martínez González	ALBERTO IVÁN	7-1-1986	Linares
Alfredo Bayarri Roca	BAYARRI	13-5-1978	5ª temporada (+)
Diego Carrillo Pendas	DIEGO CARRILLO	25-9-1982	2ª temporada
Daniel del Pino Ortega	DANI PINO	22-7-1988	Talavera 'B'
Vicente Abad Crespo	TITO	22-10-1991	Talavera Juvenil
Israel Rodríguez Zarco	ISRAEL	20-1-1980	Ciempozuelos
Diego Hervás Millán	DIDI	9-3-1986	Móstoles
Marcos Massoni	MASSONI	24-1-1980	Manchego Ciudad Real
Miguel Gudiel García	MIGUEL GUDIEL	5-8-1988	Talavera 'B'
Óscar Fernández Valero	ÓSCAR FERNÁNDEZ	2-9-1989	Talavera 'B'
Enrique Espinosa Riquelme	QUIQUE	25-7-1987	Hércules 'B'
Juan Carlos Latorre Molina	LATORRE	20-10-1980	San Fernando



LA RODA Club de Fútbol

Dirección: Avenida de Castilla-La Mancha, s/n
Teléfono: -
Fax: 967 094 210
Localidad: La Roda (Albacete)

Estadio: Municipal
Superficie: Césped natural

Fundación: 1999
Equipación: Camiseta roja, pantalón azul.

Temporadas en 3ª: 9
Temporadas en Preferente/1ª Autonómica: 1

Temporada anterior: 14º

Presidente: Juan Francisco Toboso Martínez

El Míster



Antonio Cabezero 'Rojo'
 Después de quedarse a un paso de jugar la fase de ascenso con el Socuéllamos, Rojo tiene un segundo intento con La Roda de jugar por cuarta vez por el ascenso.

El Crack



Mauro
 El delantero argentino viene de la mano de Rojo para seguir marcando goles, ahora en La Roda. Fue internacional en categorías inferiores con la albiceleste.

Fuerte apuesta del equipo de La Roda por colocarse entre los cuatro primeros seis años después de su última, y única, fase de ascenso a Segunda B. Junto con Rojo llega la columna vertebral del Socuéllamos, formada por el meta Alejandro, los media puntas Alfaro y José Mari y el ariete Mauro. Pero los fichajes no han parado ahí, y han llegado también, entre otros, dos jugadores que han llevado al Motril a la fase de ascenso, los prometedores canteranos del Valencia Jesús y Pierrick o el siempre regular Novillo. Equipazo para estar arriba.

Félix Sáez Villarreal	FÉLIX	29-5-1984	2ª temporada
Alejandro Antón Blasco	ALEJANDRO	26-1-1976	Socuéllamos
Andrés Jareño López	PATUSO	14-10-1984	7ª temporada
Javier Paños Prados	CAPI	9-5-1989	3ª temporada
José Ángel Moreno Castro	MORENO	2-10-1976	2ª temporada
José Javier Novillo López	NOVILLO	4-3-1984	Daimiel
Santiago Polo Bernabé	SANTI POLO	1-2-1980	La Unión
Emilio José López Parreño	EMILIO JOSÉ	29-7-1989	Atco. Tarazona
Javier Martínez López	JAVI BOLO	8-7-1989	3ª temporada
Carlos Alfaro Martínez	CARLOS ALFARO	4-1-1983	Socuéllamos
José María Navarro Peñarribia	JOSÉ MARI	24-2-1985	Socuéllamos
Sergio Hernández Fernández	CHENCHO	28-5-1989	Villanovense
Jesús García Cuquerella	JESÚS GARCÍA	27-2-1988	Valladolid 'B'
Raúl Espínola Jiménez	RAÚL ESPÍNOLA	3-5-1981	Motril
Juan Luis Sánchez Fernández	JUANLU	10-2-1980	Motril
Martín Marcelen Bibi Awana	BIBI	12-3-1983	Daimiel
Mauro Andrés Fanari	MAURO	1-8-1984	Socuéllamos
Aser Pierrick Dipanda Dicka	PIERRICK	18-2-1989	Burjassot



ALBACETE Balompié S.A.D. 'B'

Dirección: Avda. Estación, 5, Bajo
Teléfono: 967 521 100
Fax: 967 522 123
Localidad: Albacete

Estadio: Ciudad Deportiva del Albacete Balompié
Superficie: Césped natural

Fundación: 1996
Equipación: Camiseta y pantalón blancos.

Temporadas en 3ª: 12
Temporadas en Preferente/1ª Autonómica: 2

Temporada anterior: 15º

Presidente: Rafael Candel Jiménez

El Míster

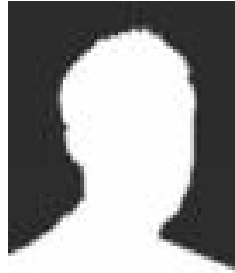

Mario Simón

Estreno en Tercera División para este entrenador albaceteño, que viene de dirigir con éxito la pasada campaña al Villamalea, de Preferente.

El Crack



Lerna

El menudo lateral derecho, muy hábil a la hora de subir su banda, lleva dos años siendo uno de los más destacados del filial del Alba.

Nueva renovación en el segundo equipo del Albacete Balompié, que en el centro del campo y la delantera no mantiene más que a un jugador del año pasado. Incorporaciones importantes pueden ser las de Miguel López e Isma, con experiencia ya en Segunda B tras sus cesiones del año pasado. Sin embargo, se incorporan pocos jugadores del Juvenil de División de Honor, a pesar de la gran temporada que vienen de realizar. En cuanto a fichajes forasteros, destacan los de Juanda y Cristian Fernández, jóvenes pero con experiencia ya en el grupo.

Pablo Vicente Carmona	PABLO VICENTE	11-6-1988	3ª temporada
Sergio Arenas Llagostera	SERGIO ARENAS	11-3-1989	2ª temporada
Pablo Buendía Elvira	PABLO BUENDÍA	2-1-1986	5ª temporada
José Manuel Lerna Casas	LERMA	13-3-1987	4ª temporada
Pablo Gil Sarrión	PABLO GIL	8-10-1988	3ª temporada
Joaquín Jiménez Cifuentes	JOAQUÍN	27-3-1988	3ª temporada
Pedro Andrés Pérez	PERICO	14-5-1988	2ª temporada
Alejandro Adrián Hdez. Santiago	ANDRIU	7-8-1990	Albacete Juvenil
Miguel López Gómez	MIGUEL LÓPEZ	2-4-1988	FC Cartagena (+)
Ramón Blázquez Guerrero	RAMÓN	5-3-1989	Onda
Miguel Núñez Borreguero	MIGUEL NÚÑEZ	4-7-1987	2ª temporada
Luis Francisco Campos Valera	CAMPOS	15-1-1990	Albacete Juvenil
Pedro Javier Pérez Lara	PEDRO	7-7-1990	Albacete Juvenil
Raúl Haro González	RAÚL HARO	15-8-1991	Albacete Juvenil
Ismael Rangel León	ISMA	2-6-1988	Alcorcón (+)
Juan Daniel Márquez Fernández	JUANDA	1-8-1987	Daimiel
Alfredo Ortuño Martínez	ORTUÑO	21-1-1991	Albacete Juvenil
Enrique Domínguez Domínguez	QUIQUE	21-9-1990	Fundación Albacete Juvenil
Rubén Ubach Molins	RUBÉN UBACH	8-7-1990	Levante Juvenil
Cristian Fernández Conchuela	CRISTIAN FDEZ.	22-12-1988	Azuqueca
Miguel Ángel Guerrero Martín	GUERRERO	12-7-1990	Rayo Vallecano Juvenil
Ness Nissim Zamir	NESS	31-10-1990	Getafe Juvenil



Club Deportivo AZUQUECA

Dirección: Alfredo di Stefano, s/n
Teléfono: -
Fax: -
Localidad: Azuqueca de Henares (Guadalajara)

Estadio: San Miguel
Superficie: Césped natural

Fundación: 1972
Equipación: Camiseta rojinegra, pantalón blanco.

Temporadas en 3ª: 16
Temporadas en Preferente/1ª Autonómica: 11

Temporada anterior: 16°

Presidente: Tomás Matías Gutiérrez Carrascosa

El Míster



Quique López

La mala temporada anterior no ha afectado al ánimo de Quique López, que continúa al frente de la nave azudense. Hombre muy identificado con el club, que lleva en él desde Preferente.

El Crack



Javi Hernández

El extremo derecho, natural de Azuqueca, sigue en casa para desbordar y crear peligro desde su banda. Ex jugador de Logroñés, Villarrobledo y Marchamalo, entre otros.

No salió la temporada 2008/09 como todos esperaban en Azuqueca de Henares. El equipo rojinegro acabó en la zona baja de la tabla, aunque gracias a la debilidad de los últimos no pasó demasiados apuros para mantener la categoría. Este año el bloque sigue siendo el mismo, con lo que los fichajes han sido escasos y demasiado modestos como para esperar que marquen las diferencias. Con la baja de Cristian Fernández, la veteranía de Mata, Diego, Trigueros, Ongil o Seubert debe ser la baza que empuje al Azuqueca a la permanencia en la categoría.

Jesús Méndez Guijarro	JESÚS	15-10-1980	3ª temporada
Ricardo Álvarez Pascual	RICKY	7-2-1983	Usanos
Raúl Alcocer Hitado	RAÚL ALCOCER	10-9-1978	4ª temporada
Sergio Pancorbo García	PANCORBO	18-1-1987	4ª temporada
Álvaro Ramón Mata Fernández	ÁLVARO MATA	14-2-1982	3ª temporada
Diego Villaverde Barriopedro	DIEGO	17-9-1983	2ª temporada
Carlos Antonio Sierra Asenjo	CARLOS SIERRA	8-10-1985	2ª temporada
Francisco Díaz Salgado	FRAN	16-4-1988	2ª temporada
Miguel Ángel Ruiz Hernanz	MIGUEL	4-8-1987	Galáctico Pegaso 'B'
Jesús Martín Fernández	TRIGUEROS	3-5-1976	4ª temporada (+)
Alberto Ongil Román	ALBERTO ONGIL	20-1-1982	4ª temporada
Enrique Vázquez Marín	QUIQUE VÁZQUEZ	7-2-1987	3ª temporada
Javier Hernández Valle	JAVI HERNÁNDEZ	16-2-1984	2ª temporada
Jorge Fuentenebro Sáez	FUENTENEBRO	11-5-1983	Las Rozas
Juan Luis Viso Guerrero	VISO	24-7-1982	Sporting Cabanillas
Carlos Enrique González Gómez	CARLOS	2-3-1988	Brunete
Enrique Pascual Sánchez	QUIQUE PASCUAL	12-7-1984	(Sin equipo) (+)
Javier Orea Merencio	OREA	13-3-1988	3ª temporada
Christian Seubert López	CHRISTIAN SEUBERT	26-3-1982	2ª temporada
Roberto Arias González	ROBERTO ARIAS	9-8-1989	Usanos
Alberto García Hernández	TITO	1-3-1989	Alcalá 'B'
Javier Robledo Pozuelo	JAVI ROBLEDO	16-11-1985	Puerto Real (+)



Club Polideportivo VILLARROBLEDO

Dirección: Calle Senda Molinera, 1
Teléfono: 967 143 751
Fax: 967 143 751
Localidad: Villarrobledo (Albacete)

Estadio: La Virgen
Superficie: Césped natural

Fundación: 1971
Equipación: Camiseta roja, pantalón azul.

Temporadas en 3ª: 30
Temporadas en Preferente/1ª Autonómica: 4

Temporada anterior: 17º

Presidente: José Antonio Duro Cruz

El Míster



Antonio 'Torreca'

El de Valdepeñas afronta su enésimo reto en el Grupo 18, tras firmar una temporada aceptable en Daimiel. Está por ver cómo se resolverá el problema de no disponer de titulación nacional.

El Crack

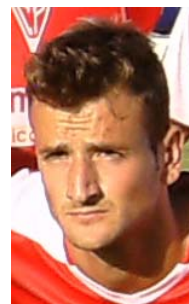

Berni

El roblense vuelve a casa tras su paso por los filiales de Conquense y Elche y por equipos como Manchego y Teruel. Hombre de banda con mucha presencia en el campo.

Cambio de rumbo en Villarrobledo tras la decepcionante campaña 2008/09, en la que se hizo una apuesta fuerte por estar arriba y se acabó al borde de los puestos de descenso. El conocido Torreca es el nuevo entrenador, y los fichajes en su mayoría son gente conocida en el grupo. Regresan a casa también viejos conocidos como los locales Antonio David, Berni, Mateo y Quique Baraza. Otros fichajes destacados son el ex-Jaén Carlos Ortega y tres jugadores que formaban la columna vertebral del Daimiel de Torreca: Olmo, Rafa Martín y Jaime.

Diego Calero Montoya	DIEGO	26-6-1988	3ª temporada
Javier Esteban Torrente	TORRENTE	20-8-1981	Manchego Ciudad Real
Miguel Seco Martínez	SECO	2-9-1984	6ª temporada
Luis Fernando Cano Prior	CANO	24-3-1976	5ª temporada (+)
Juan Antonio Flores Ballesteros	JUANAN	23-2-1987	3ª temporada
Javier Díaz Neira	NEIRA	16-10-1978	3ª temporada
Agustín Padilla Parra	AGUS	15-8-1981	Atco. Pedro Muñoz
Olmo González Casado	OLMO	15-6-1987	Daimiel
Rafael Martín Aranda	RAFA MARTÍN	24-1-1985	Daimiel
Javier Jerez Lozano	JAVI JEREZ	5-7-1990	Villarrobledo Juvenil
Luis Mariano Vílchez Ortiz	VÍLCHEZ	13-4-1982	Villacañas (+)
Antonio David Ballesteros de Toro	ANTONIO DAVID	20-11-1981	Criptanense (+)
Bernardo de la Cruz Calero	BERNI	9-4-1984	Teruel (+)
Francisco Javier Castillo Marín	CASTILLO	12-4-1987	Atco. Pedro Muñoz
Jaime González-Carrato Alegre	JAIME	12-9-1984	Daimiel
Juan Francisco García Ardila	ARDILA	25-3-1987	Toledo
Gregorio Andrés Villatoro	GREGORIO	29-1-1978	Almansa
Ángel Hernández Requena	ÁNGEL	13-12-1978	Hellín
Xabier Blas Sánchez	XABI BLAS	17-2-1979	5ª temporada (+)
Mateo Martínez Gento	MATEO	20-12-1982	Atco. Pedro Muñoz (+)
Enrique Baraza Velasco	QUIQUE BARAZA	20-8-1985	Hellín (+)
Carlos Ortega Chica	CARLOS ORTEGA	26-5-1986	Real Jaén



Club Deportivo QUINTANAR DEL REY

Dirección: María Segura, s/n

Teléfono: 967 496 653

Fax: 967 496 653

Localidad: Quintanar del Rey

Estadio: San Marcos

Superficie: Césped artificial

Fundación: 1996

Equipación: Camiseta verdiblanca, pantalón negro.

Temporadas en 3ª: 10

Temporadas en Preferente/1ª Autonómica: 3

Temporada anterior: 1º en 1ª Aut. Pref. G.I

Presidente: Miguel Tébar Ruiz

El Míster



'Tolo' Ocaña

El menor de los hermanos Ocaña fue el primero que despuntó como entrenador, aunque ahora ha sido eclipsado por su hermano Yoyo. Internacional sub-20 en su época de jugador.

El Crack



Santi

Vuelve a 3ª el ex-jugador de Albacete 'B', Atco. Tarazona y La Roda. Hombre ofensivo que puede actuar como delantero, media punta o extremo.

Sólo un año después de su descenso, el Quintanar del Rey vuelve a 3ª División. Como en etapas anteriores, los jugadores de la zona de Albacete forman su columna vertebral en una de las plantillas más jóvenes del grupo. Eso sí, los clásicos Súper, Diego y Fofó estarán ahí para darle empaque al único equipo conquense de la categoría. Al frente, Antolín 'Tolo' Ocaña, que casi siempre está cómodo en los proyectos con gente joven, y que continúa tras haber sido el hombre del ascenso. Equipo hecho para luchar hasta el final por la permanencia.

Juan Elías González Angulo	JUANBA	2-6-1985	2ª temporada
Rafael Guillén Haro	RAFA	16-6-1985	2ª temporada
José Manuel Escribano García	JOSEMA	20-2-1991	Quintanar del Rey Juvenil
Antonio García Cebrián	SÚPER	28-11-1982	5ª temporada (+)
Alberto Martínez Toledo	ALBERTO	4-5-1987	2ª temporada
Rufino Aroca Serrano	RUFINO	1-6-1989	2ª temporada
Héctor Escribano Maenza	HÉCTOR	26-1-1989	2ª temporada
Antonio Palacios Aguado	TONI	4-9-1986	2ª temporada
José López Gómez	JOSETE	25-6-1980	Albacer
Julio César Sánchez Ponce	JULIO	8-10-1992	Hellín
Diego Antonio Marcilla Carrasco	DIEGO	28-3-1980	9ª temporada
Pedro Ramírez González	PEDRETE	27-9-1986	3ª temporada
Víctor Manuel Herreros Heras	FOFO	25-7-1977	2ª temporada (+)
Daniel Emiliano Sosa	DANI SOSA	3-10-1985	San José Obrero
Francisco José Bueno Tévar	FRAN BUENO	18-5-1987	La Roda
Marouane Khalki	MAROUANE	13-12-1976	Villamalea
Santiago López Fuentes	SANTI	12-12-1981	2ª temporada
Pedro Juan Calero Moreno	PEDRO JUAN	9-1-1986	2ª temporada
Emiliano Latorre López	EMI	14-4-1990	Albacete Juvenil
Raúl Rumbo García	FARRU	4-10-1988	(Sin equipo)
Antonio Román Ruiz	ROMÁN	8-7-1988	Albacete 'B'
Rubén Ródenas Días	RUBÉN	27-2-1987	Betis San Isidro



Club Deportivo CARRANQUE

Dirección: Cubas, 4
Teléfono: -
Fax: 925 544 850
Localidad: Carranque (Toledo)

Estadio: Municipal
Superficie: Césped artificial

Fundación: 1986
Equipación: Camiseta blanquiazul, pantalón blanco.

Temporadas en 3ª: 1
Temporadas en Preferente/1ª Autonómica: 1

Temporada anterior: 1º en 1ª Aut. Pref. G.II

Presidente: Alfonso Domínguez Parazuelo

El Míster



Carlos Tomás Viso
 El entrenador toledano afronta su tercera temporada en la categoría con la esperanza de mejorar las dos anteriores, en las que no salvó del descenso a Los Yébenes y Villacañas.

El Crack



Mayo
 El jugador madrileño lleva toda su carrera senior en Castilla-La Mancha, habiendo pasado por So-cuéllamos, Illescas y Yuncos. Extremo derecho con mucha llegada.

El Carranque ha tenido que empezar la temporada con el estigma del caso del Atlético Esquivias, y por tanto convenciendo a todos que detrás de su sorprendente doble ascenso hay un proyecto serio. Lo cierto es que el equipo sagreño, que hasta hace un año no había jugado ni en Preferente, presenta ahora un plantel interesante para su debut en Tercera División, con jugadores de sobra conocidos en el grupo como Puma, Goyo o Mayo más otros jugadores interesantes procedentes de regional como Coque y Moha y los ex-Cobeja Ocaña y Hugo.

Luis Miguel Maestre Ruiz	MAESTRE	26-1-1982	3ª temporada
Alejandro José Lozano Lamas	PUMA	24-1-1982	Illescas
Iván Bermejo Paniagua	BERMEJO	1-7-1980	3ª temporada
Francisco Carlos Valero Blanco	FRAN	20-2-1983	3ª temporada
Raúl León Hernández	LEÓN	16-5-1982	2ª temporada
Gregorio Llorente Bayón	GOYO LLORENTE	7-6-1982	2ª temporada
Francisco Javier González Martín	FRAN GONZÁLEZ	9-8-1987	Illescas 'B'
Juan Manuel Pizarro Domínguez	PIZARRO	23-5-1990	Parla Escuela Juvenil
Alfonso Sánchez Pacheco	PACHECO	11-3-1977	Santa Coloma
David Sánchez de la Calle	CALLE	29-12-1979	3ª temporada
Hugues Chamberlain Nzinkeu Njenje	HUGO	22-2-1980	2ª temporada
José Ángel Sánchez Ocaña	OCAÑA	2-3-1985	2ª temporada
José Almendro González	ALMENDRO	12-1-1985	2ª temporada
Mariano Sarmiento Rubio	MARIANO	6-8-1980	Cobeja
Jorge Bañares Mocejón	COQUE	2-1-1987	Chozas de Canales
Antonio Vicente Lozano	PEQUE	19-6-1986	Chozas de Canales
Luis Alberto Camuñas Gallego	CAMUÑAS	16-1-1990	Parla Escuela Juvenil
Carlos Serrano Barrios	CARLOS	10-10-1990	Atco. Pinto Juvenil
Mohamed Cheraka Ouaagoura	MOHA	12-8-1988	Atco. Consuegra
Manuel Mayo González	MAYO	7-5-1985	Yuncos
Rafael de la Cruz Moya	RAFITA	25-5-1982	Santa Ana



LA GINETA Club de Fútbol

Dirección: Colón, s/n
Teléfono: -
Fax: 967 275 495
Localidad: La Gineta (Albacete)

Estadio: San Martín
Superficie: Césped natural

Fundación: 1992
Equipación: Camiseta amarilla, pantalón azul.

Temporadas en 3ª: 1
Temporadas en Preferente/1ª Autonómica: 7

Temporada anterior: 2º en 1ª Aut. Pref. G.I

Presidente: Juan Massó Moraga

El Míster



José Vicente Ibáñez
 Llega desde el Albacete para afrontar su segunda experiencia en Tercera División, ya que dirigió al Hellín 2006/07. Buen conocedor del fútbol albaceteño.

El Crack



Carlos Pérez
 Fichaje estrella llegado a última hora. Jugador albaceteño formado en la cantera del Valencia que ha jugado en 2ª y 2ªB y en el extranjero.

Llevaba varios años La Gineta buscando el ascenso a Tercera División, y por fin lo consiguió, aunque para ello tuvo que superar al Torrijos en la promoción y finalizar una temporada atípica en la que el jugador Saltó se acabó haciendo cargo del equipo. Para el debut en la categoría, los refuerzos han sido muy escasos, aunque se ha fichado a tres jugadores conocedores del grupo como Aranalde, Peñarrubia y Víctor Martí. Aunque la incorporación a destacar es la de Carlos Pérez, que tras no conseguir jugar en 2ªB ha decidido quedarse cerca de casa.

Raúl López Gómez	BUYO	18-10-1982	4ª temporada
Víctor Sánchez García	VÍCTOR SÁNCHEZ	15-5-1988	Munera
Ricardo Sánchez Alfaro	RICARD	11-3-1980	9ª temporada
Roberto Cuevas García	CUEVAS	9-4-1987	2ª temporada
Fernando Navarro Luján	FERNAN	16-3-1980	2ª temporada
José Ángel Cifuentes Navalón	NAVALÓN	7-9-1976	Albacete
Zigor Aranalde Sarasola	ARANALDE	28-2-1973	Almansa
Antonio Escribano Ponce	ESCRIBANO	15-10-1978	4ª temporada
Antonio David Perea Correoso	PEREA	31-1-1980	3ª temporada
Gonzalo Rueda García	GONZALO	24-12-1989	3ª temporada
Prudencio Garrido Nieto	PRUDEN	4-1-1984	2ª temporada
Juan David Moreno Honrubia	BUITRE	22-9-1985	2ª temporada
David de la Rosa López	FERRE	12-1-1979	2ª temporada
Óscar García de la Calle	PIRRI	29-9-1977	2ª temporada
Manuel Piñero Padilla	PELU	20-3-1981	2ª temporada
Carlos Pérez García	CARLOS PÉREZ	14-1-1984	Spartak Trnava
David Álvarez Vázquez	DAVID ÁLVAREZ	8-7-1985	3ª temporada
Francisco López Muñoz	HERRA	14-3-1981	3ª temporada
Víctor Ramón Martí Serna	VÍCTOR MARTÍ	12-5-1987	La Roda
David Peñarrubia López	DAVID PEÑARRUBIA	2-1-1987	Atco. Tarazona
Enrique Antonio Sevilla Sánchez	SEVILLA	7-7-1987	Munera



Club Deportivo TORRIJOS

Dirección: Carretera Albarreal, s/n
Teléfono: 925 772 209
Fax: 925 761 185
Localidad: Torrijos (Toledo)

Estadio: San Francisco
Superficie: Césped artificial

Fundación: 1954
Equipación: Camiseta rojiblanca y pantalón azul.

Temporadas en 3ª: 18
Temporadas en Preferente/1ª Autonómica: 16

Temporada anterior: 2º en 1ª Aut. Pref. G.II

Presidente: Javier Martín López

El Míster



Augusto Luna

Sigue el entrenador solanero al frente del Torrijos, con el que ha conseguido dos ascensos a Tercera División. Eso sí, fue también el entrenador del último descenso.

El Crack



Amaro

El refuerzo más importante del Torrijos está en la portería, con el regreso de Amaro al fútbol castellano-manchego. El meta militó en su día en Toledo 'B' y Tomelloso.

Parecía que la temporada 2008/09 había acabado en decepción para el Torrijos cuando la derrota en la eliminatoria de ascenso les dejaba un año más en Preferente. Afortunadamente para el equipo rojiblanco, el ascenso del Toledo les ha permitido volver a Tercera sólo un año después de su descenso. Los de Augusto Luna, por tanto, intentarán que su regreso a la categoría sea más fructífero que el anterior, que sólo duró una temporada. Los refuerzos no han sido de campanillas, por lo que la lucha por la permanencia será dura para el Torrijos.

José Antonio Amaro Pérez	AMARO	26-12-1976	Galáctico Pegaso
Francisco Javier Dorado Pérez	FRAN DORADO	16-6-1988	Atco. Consuegra
Pedro Pablo Garrido Martínez de la Casa	PEDRO PABLO	18-4-1989	2ª temporada
Diego Otero Téllez	DIEGO OTERO	12-2-1987	2ª temporada
Jesús Garzón Carrasco	CHECHU	22-5-1988	Madridejos
Carlos Luján García	CARLOS LUJÁN	11-4-1987	Colonia Ofigevi
Santiago Lumbreras Ruiz	SANTI LUMBRERAS	10-7-1987	Atco. Tarazona
Daniel Simion	RUMA	20-7-1985	Jumilla
Diego Rodríguez Martín	DIEGO RODRÍGUEZ	24-8-1983	8ª temporada
Josué del Valle Cogolludo	JOSUÉ	2-3-1987	6ª temporada
David Roncero Rodríguez	RONCERO	22-1-1983	5ª temporada
Francisco Martínez Campos Pámpanas	FRAN	27-8-1989	2ª temporada
Esteban Rivera Nombela	STEVEN	15-10-1988	2ª temporada
Alberto Martín de los Santos	ALBERTO	5-12-1990	Torrijos Juvenil
Raúl Bernardos Marugán	RAÚL BERNARDOS	21-1-1987	Gimn. Segoviana
Adrián Martínez León	ADRIÁN	29-3-1990	Odelot Toletum Juvenil
Fernando Segundo Amores	FERNANDO	31-5-1980	Colonia Ofigevi
Diego Sánchez Pérez Merino	DIEGO SÁNCHEZ	14-7-1978	4ª temporada
Ángel Corral Sayavera	CORRAL	17-12-1988	2ª temporada
Francisco Javier Aguilera Cortés	AGUILERA	12-1-1979	Rayo Majadahonda
David Franco Alonso	DAVID FRANCO	7-1-1987	Méntrida
Héctor Berenguer Nebreda	TATO	16-8-1977	Daimiel



MORA Club de Fútbol

Dirección: Los Yegros, 2
Teléfono: 925 341 786
Fax: 925 341 786
Localidad: Mora (Toledo)

Estadio: Las Delicias
Superficie: Césped artificial

Fundación: 1977
Equipación: Camiseta y pantalón blancos.

Temporadas en 3ª: 3
Temporadas en Preferente/1ª Autonómica: 23

Temporada anterior: 3º en 1ª Aut. Pref. G.II

Presidente: Ángel José Cervantes Martín

El Míster



Santiago García-Calvo
 Debuta en Tercera este ex-jugador de equipos como Socuéllamos o Los Yébenes. El año pasado empezó en el Toledo 'B' y pasó a mitad de campaña al equipo moracho.

El Crack

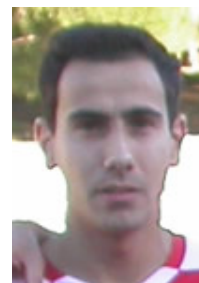

Mario Sánchez
 El habilidoso interior izquierdo toledano estuvo de cerca de firmar en Tomelloso, pero al final prefirió quedarse más cerca de casa y pondrá su punto de calidad en Mora.

El último equipo en llegar a Tercera División ha sido el Mora, que no supo en qué categoría iba a empezar la temporada hasta menos de una semana del comienzo. El equipo ha tenido que cambiar, saliendo varios extracomunitarios y llegando algunos sub-23. De los refuerzos destacan Mario, Zurro y el ex-Illescas Toni, aunque el bloque de Preferente, con jugadores muy experimentados como Maxi, Otero, Jorge Vega o Héctor, tendrá mucho que decir en la lucha del Mora por conseguir, por primera vez, estar dos temporadas seguidas en Tercera.

Máximo Sánchez Carrasco	MAXI	12-11-1982	2ª temporada
Mario Navarro Egea	MARIO NAVARRO	17-5-1990	PDM Mora Juvenil
Rodrigo Sánchez Santos	RODRI	24-5-1989	Castellón 'B'
Rubén Sánchez Rodríguez	GENTO	3-8-1980	_ª temporada
Eduardo Bermejo Izquierdo	EDU	17-10-1976	3ª temporada
Luis Mariano Fernández Conejo	LUISMA	20-6-1982	2ª temporada
Enrique Gutiérrez Cervantes	QUIQUE	28-5-1989	2ª temporada
Sergio Otero Pérez	SERGIO OTERO	23-5-1989	2ª temporada
José Antonio Laguna Cañadilla	TONI	11-4-1978	Atco. Consuegra
Issoufou Coulibaly	ISSOUFOU	10-12-1991	Santo Domingo
David López Morillo	DAVID LÓPEZ	10-1-1987	Ejea
Jorge Vega Riesco	JORGE VEGA	24-5-1979	3ª temporada
Manuel Rodríguez Fernández	LOLO	3-9-1978	2ª temporada
Héctor Lázaro Vega	HÉCTOR LÁZARO	14-1-1984	2ª temporada
Armando Montoya Barbero	ARMANDO	24-1-1990	PDM Mora Juvenil
José María Novillo de la Plata	NOVILLO	24-6-1986	Santa Ana
Mario Sánchez Roldán	MARIO SÁNCHEZ	28-3-1980	Villarrobledo
Francisco Javier Zurro Cordero	ZURRO	2-9-1981	Torrijos
Moisés Mora González	MOISÉS	27-6-1979	4ª temporada
Juan Benito Vivanco Serrano	JUANBE	28-10-1983	2ª temporada
Paulo Darío Troyano	PAULO	2-8-1981	2ª temporada
Juan Antonio Sánchez Cano	CHANE	24-4-1990	PDM Mora Juvenil

1ª AUTONÓMICA PREFERENTE G.1

En el grupo 1 de la categoría Preferente este debe ser el año de los equipos de la provincia de Ciudad Real, que el año pasado se quedaron sin entrar en los puestos de privilegio. Por un lado están los clásicos de la categoría, como Miguelturreño y Atlético Teresiano, y por otro equipos que llevan menos tiempo en la misma, pero que vienen con fuerza, como Manzanares, La Solana y Villarrubia. El Miguelturreño presenta el mismo bloque del año pasado, con Aranda como refuerzo a destacar. Por su parte, el Teresiano conserva a pocos efectivos del año anterior, y ha pescado en Aldea del Rey, Bolaños y Piedrabuena.

El Manzanares, con la necesidad histórica de regresar a 3ª, ha hecho una apuesta muy fuerte con la llegada de un bloque de jugadores de Puertollano muy conocidos en el grupo como Israel, Fúnez o Manolo Serrano. Y ojo con los recién ascendidos: La Solana y Villarrubia se han reforzado muy bien y podrían luchar por estar arriba. La Solana ha repescado a sus ex-jugadores Araque, Gabi Moreno e Israel, que estaban en 3ª, como nota más destacada, mientras que el Villarrubia ha apostado también a ganador con las llegadas de gente como Alexis, Javi Díaz, Orozco o Raúl Martín.

ATLÉTICO TARAZONA



Localidad: Tarazona de la Mancha (Albacete)
Estadio: Faustino Alvarruiz (Césped artificial)
Fundación: 1950
Equipación: Camiseta rojiblanca, pantalón negro.
Temporadas en 3ª: 6
Temporadas en Preferente/1ª Autonómica: 12
Temporada anterior: 19º en Tercera División.
Presidente: José Antonio Tintero
Entrenador: Celestino Picazo (Nuevo)

ATLÉTICO TERESIANO

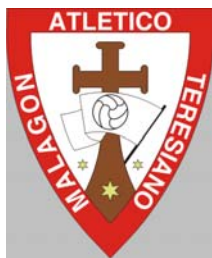

Localidad: Malagón (Ciudad Real)
Estadio: Félix Barrero (Césped artificial)
Fundación: 1966
Equipación: Camiseta blanca con una franja marrón, pantalón blanco.
Temporadas en 3ª: 4
Temporadas en Preferente/1ª Autonómica: 14
Temporada anterior: 3º
Presidente: Miguel Manzaneque
Entrenador: Francisco Pinilla (Nuevo)

CLUB DEPORTIVO MIGUETTURREÑO



Localidad: Miguelturra (Ciudad Real)
Estadio: Municipal (Césped artificial)
Fundación: 1974
Equipación: Camiseta blanca, pantalón azul.
Temporadas en 3ª: 2
Temporadas en Preferente/1ª Autonómica: 24
Temporada anterior: 4º
Presidente: María Pilar Gueso
Entrenador: Miguel Ángel Roldán (Temporada anterior)



UNIÓN DEPORTIVA VILLAMALEA

Localidad: Villamalea (Albacete)
Estadio: La Pedriza (Césped artificial)
Fundación: (Desconocida)
Equipación: Camiseta celeste, pantalón blanco.
Temporadas en 3ª: 0
Temporadas en Preferente/1ª Autonómica: 11
Temporada anterior: 5º
Presidente: Rafael García
Entrenador: Fco. Javier Vaquero (Nuevo)



MANZANARES CLUB DE FÚTBOL

Localidad: Manzanares (Ciudad Real)
Estadio: José Camacho (Césped artificial)
Fundación: 1963
Equipación: Camiseta azul con una franja blanca, pantalón azul.
Temporadas en 3ª: 12
Temporadas en Preferente/1ª Autonómica: 16
Temporada anterior: 6º
Presidente: José Antonio Marqués
Entrenador: Julián Alcolea (Temporada anterior)

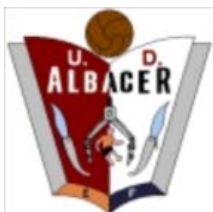

ESCUELA DE FÚTBOL UNIÓN DEPORTIVA ALBACER

Localidad: Albacete
Estadio: José Copete (Césped artificial)
Fundación: 1985
Equipación: Camiseta naranja, pantalón negro.
Temporadas en 3ª: 0
Temporadas en Preferente/1ª Autonómica: 13
Temporada anterior: 8º
Presidente: Eugenio de Miguel
Entrenador: Juan Ignacio Serrano (Nuevo)



ALMAGRO CLUB DE FÚTBOL

Localidad: Almagro (Ciudad Real)
Estadio: Manuel Trujillo (Césped artificial)
Fundación: 1965
Equipación: Camiseta y pantalón rojos.
Temporadas en 3ª: 6
Temporadas en Preferente/1ª Autonómica: 21
Temporada anterior: 9º
Presidente: Manuel Trujillo
Entrenador: Salvador Malagón (Nuevo)



DEPORTIVO BARRAX CLUB DE FÚTBOL

Localidad: Barrax (Albacete)
Estadio: Manuel Lodaes (Tierra)
Fundación: 2004
Equipación: Camiseta roja, pantalón azul.
Temporadas en 3ª: 0
Temporadas en Preferente/1ª Autonómica: 3
Temporada anterior: 10º
Presidente: Baltasar Pérez
Entrenador: Juan Antonio Játiva (Nuevo)



CLUB DEPORTIVO QUINTANAR

Localidad: Quintanar de la Orden (Toledo)
Estadio: Los Molinos (Césped natural)
Fundación: 1998
Equipación: Camiseta blanca con una franja roja, pantalón blanco.
Temporadas en 3ª: 1
Temporadas en Preferente/1ª Autonómica: 7
Temporada anterior: 11º (Grupo 2)
Presidente: Jacinto Manuel Gallego
Entrenador: Juan Luis Recuero (Temporada anterior)



UNIÓN DEPORTIVA PUERTOLLANO 'B'

Localidad: Puertollano (Ciudad Real)
Estadio: Anexo al Francisco Sánchez Menor (Césped artificial)
Fundación: 1982
Equipación: Camiseta y pantalón azules.
Temporadas en 3ª: 0
Temporadas en Preferente/1ª Autonómica: 12
Temporada anterior: 12º
Presidente: José Antonio Navarro
Entrenador: José Ramón Outón (Nuevo)



CLUB DEPORTIVO BOLAÑEGO

Localidad: Bolaños de Calatrava (Ciudad Real)
Estadio: Municipal (Césped artificial)
Fundación: 1965
Equipación: Camiseta verdiblanca, pantalón blanco.
Temporadas en 3ª: 5
Temporadas en Preferente/1ª Autonómica: 14
Temporada anterior: 13º
Presidente: Casimiro Gómez
Entrenador: Miguel Ángel Ureña (Temporada anterior)



CLUB DEPORTIVO ALDEA DEL REY

Localidad: Aldea del Rey (Ciudad Real)
Estadio: Julián Álvarez de Urbarrí (Césped natural)
Fundación: 1989
Equipación: Camiseta roja, pantalón azul.
Temporadas en 3ª: 0
Temporadas en Preferente/1ª Autonómica: 2
Temporada anterior: 14º
Presidente: Martín Merino
Entrenador: Francisco José Martín, 'Darío' (Temporada anterior)



CLUB DE FÚTBOL LA SOLANA

Localidad: La Solana (Ciudad Real)
Estadio: La Moheda (Césped natural)
Fundación: 1971
Equipación: Camiseta amarilla, pantalón azul.
Temporadas en 3ª: 14
Temporadas en Preferente/1ª Autonómica: 9
Temporada anterior: 1º en 1ª Autonómica Grupo 2
Presidente: Manuel Galindo
Entrenador: Francisco Fuentes (Temporada anterior)

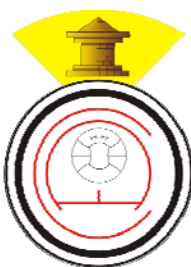

ATLÉTICO IBAÑÉS

Localidad: Casas Ibáñez (Albacete)
Estadio: Municipal (Tierra)
Fundación: (Desconocida)
Equipación: Camiseta rojiblanca, pantalón negro.
Temporadas en 3ª: 0
Temporadas en Preferente/1ª Autonómica: 4
Temporada anterior: 1º en 1ª Autonómica Grupo 1
Presidente: José Antonio Navalón
Entrenador: Juan José Navalón (Nuevo)



VILLARRUBIA CLUB DE FÚTBOL

Localidad: Villarrubia de los Ojos (Ciudad Real)
Estadio: Nuevo Municipal (Césped artificial)
Fundación: 1971
Equipación: Camiseta blanquiazul, pantalón blanco.
Temporadas en 3ª: 0
Temporadas en Preferente/1ª Autonómica: 4
Temporada anterior: 2º en 1ª Autonómica Grupo 2
Presidente: Ramón Barenca
Entrenador: Juan Ángel Martín de Lucía (Nuevo)



HELLÍN DEPORTIVO 'AGRAMÓN'

Localidad: Hellín (Albacete)
Estadio: Josico (Césped artificial) en Isso.
Fundación: 2006
Equipación: Camiseta azul, pantalón blanco.
Temporadas en 3ª: 0
Temporadas en Preferente/1ª Autonómica: 1
Temporada anterior: 2º en 1ª Autonómica Grupo 1
Presidente: Manuel Martínez
Entrenador: Juan Arsenal (Nuevo)



CLUB DEPORTIVO MANCHEGO PROVENCIO

Localidad: El Provencio (Cuenca)
Estadio: Municipal (Tierra)
Fundación: 1977
Equipación: Camiseta amarilla y negra, pantalón negro.
Temporadas en 3ª: 0
Temporadas en Preferente/1ª Autonómica: 7
Temporada anterior: 3º en 1ª Autonómica Grupo 2
Presidente: Eusebio Martínez
Entrenador: Ernesto Montoya (Temporada anterior)



CLUB DEPORTIVO PEDROÑERAS

Localidad: Las Pedroñeras (Cuenca)
Estadio: Municipal (Tierra)
Fundación: 1964
Equipación: Camiseta rojiblanca, pantalón azul.
Temporadas en 3ª: 0
Temporadas en Preferente/1ª Autonómica: 22
Temporada anterior: 5º en 1ª Autonómica Grupo 2
Presidente: Manuel Izquierdo
Entrenador: Julián Montoya (Nuevo)

1ª AUTONÓMICA PREFERENTE G.2

El grupo segundo de la máxima categoría regional promete más emoción e igualdad que el año pasado, en el que Carranque y Torrijos se escaparon y acabaron disputándose entre ellos los dos primeros puestos. En esta ocasión, aparece como rival a batir el San José Obrero, que se ha reforzado con lo mejorcito del fútbol conense, como Butra, Futre, Fabián o Pitu. Otros equipos que deben estar arriba al final son el recién descendido Torpedo 66 y sus vecinos de la UD Talavera, que han tenido el habitual trasvase de jugadores entre ellos. Así, de la Unión han partido a Cebolla Sergi, Marcos y Manrique, mientras que pasan a ser del equipo azul los ex-Torpedo Félix y Roberto.

Además de estos equipos, habrá que estar atentos a los equipos de la zona de la Sagra, que suelen sacar bastante partido a su proximidad a Madrid. Así, el Chozas, que vuelve a cambiar de localidad, ha renovado bastante su equipo y ha fichado a jugadores muy conocidos como Cardenosa, Ogude o Emilio Otero. Y ojo también con el Yuncos, que tras su buena segunda vuelta vuelve a la carga con las incorporaciones de Morales y Ángel.



AGRUPACIÓN DEPORTIVA TORPEDO 66

Localidad: Cebolla (Toledo)
Estadio: Municipal (Césped artificial)
Fundación: 1973
Equipación: Camiseta blanquinegra, pantalón negro.
Temporadas en 3ª: 11
Temporadas en Preferente/1ª Autonómica: 7
Temporada anterior: 18º en Tercera División.
Presidente: José Ramón Madrid
Entrenador: Juan Francisco Garrido (Nuevo)



CLUB DEPORTIVO CHOZAS DE CANALES

Localidad: Sede en Chozas de Canales (Toledo). Juega: El Viso de S. Juan (Toledo).
Estadio: Nuevo Viso Arena (Césped artificial)
Fundación: 2006
Equipación: Camiseta roja, pantalón azul.
Temporadas en 3ª: 0
Temporadas en Preferente/1ª Autonómica: 2
Temporada anterior: 4º
Presidente: Félix Barbarrosa
Entrenador: Sergio Zarco (Nuevo)



ATLÉTICO CONSUEGRA

Localidad: Consuegra (Toledo)
Estadio: El Amarguillo (Césped artificial)
Fundación: 1980
Equipación: Camiseta verde, pantalón blanco.
Temporadas en 3ª: 1
Temporadas en Preferente/1ª Autonómica: 18
Temporada anterior: 5º
Presidente: Jesús Gallego
Entrenador: José Ángel Martín (Nuevo)



AGRUPACIÓN DEPORTIVA SAN JOSÉ OBRERO

Localidad: Cuenca
Estadio: Obispo Laplana (Césped artificial)
Fundación: 1995
Equipación: Camiseta roja, pantalón negro.
Temporadas en 3ª: 0
Temporadas en Preferente/1ª Autonómica: 6
Temporada anterior: 6º
Presidente: Víctor Huerta
Entrenador: José Manuel Poyatos (Temporada anterior)



CLUB DEPORTIVO NOBLEJAS

Localidad: Noblejas (Toledo)
Estadio: Municipal (Césped natural)
Fundación: 2001
Equipación: Camiseta azul, pantalón blanco.
Temporadas en 3ª: 0
Temporadas en Preferente/1ª Autonómica: 3
Temporada anterior: 7º
Presidente: Teófilo Zamorano
Entrenador: Francisco José Gutiérrez (Nuevo)



UNIÓN DEPORTIVA TALAVERA

Localidad: Talavera de la Reina (Toledo)
Estadio: Diego Mateo Zarra (Césped artificial)
Fundación: 1980
Equipación: Camiseta y pantalón azules.
Temporadas en 3ª: 6
Temporadas en Preferente/1ª Autonómica: 7
Temporada anterior: 8º
Presidente: Pedro Ángel Rosado
Entrenador: Carmelo Díaz (Nuevo)



CLUB DEPORTIVO VILLACAÑAS

Localidad: Villacañas (Toledo)
Estadio: Las Pirámides (Césped artificial)
Fundación: 1998
Equipación: Camiseta roja, pantalón azul.
Temporadas en 3ª: 1
Temporadas en Preferente/1ª Autonómica: 9
Temporada anterior: 9º
Presidente: Francisco José Fernández
Entrenador: Miguel Díaz-Rullo (Nuevo)



CLUB DEPORTIVO COBEJA

Localidad: Cobeja (Toledo)
Estadio: Pedro Galán (Césped artificial)
Fundación: 1979
Equipación: Camiseta roja, pantalón azul.
Temporadas en 3ª: 1
Temporadas en Preferente/1ª Autonómica: 11
Temporada anterior: 10º
Presidente: Bernardo Díaz
Entrenador: Juan Carlos Casasolas (Nuevo)



CLUB DEPORTIVO MADRIDEJOS

Localidad: Madridejos (Toledo)
Estadio: El Prado (Tierra)
Fundación: 1968
Equipación: Camiseta y pantalón azules.
Temporadas en 3ª: 4
Temporadas en Preferente/1ª Autonómica: 19
Temporada anterior: 13º
Presidente: Faustino Sánchez
Entrenador: Agustín García-Consuegra (Temporada anterior)



CLUB DEPORTIVO YUNCOS

Localidad: Yuncos (Toledo)
Estadio: Villa de Yuncos (Césped artificial)
Fundación: 1966
Equipación: Camiseta amarilla, pantalón azul.
Temporadas en 3ª: 1
Temporadas en Preferente/1ª Autonómica: 11
Temporada anterior: 14º
Presidente: (Juan Carlos Bravo) (Pendiente de renovación)
Entrenador: Francisco José Garrido (Temporada anterior)



CLUB DEPORTIVO GUADALAJARA 'B'

Localidad: Guadalajara.
Estadio: El Palacio (Tierra) en Fontanar (Guadalajara)
Fundación: 2007
Equipación: Camiseta morada, pantalón blanco.
Temporadas en 3ª: 0
Temporadas en Preferente/1ª Autonómica: 1
Temporada anterior: 1º en 1ª Autonómica Grupo 4
Presidente: Germán Retuerta
Entrenador: Vicente Bermejo (Temporada anterior)



TALAVERA CLUB DE FÚTBOL 'B'

Localidad: Talavera de la Reina (Toledo)
Estadio: Diego Mateo Zarra (Césped artificial)
Fundación: 1962
Equipación: Camiseta blanquiazul, pantalón azul.
Temporadas en 3ª: 0
Temporadas en Preferente/1ª Autonómica: 12
Temporada anterior: 1º en 1ª Autonómica Grupo 3
Presidente: Martín Muñoz
Entrenador: Gustavo de las Heras (Nuevo)



CLUB DEPORTIVO ILLESCAS 'B'

Localidad: Illescas (Toledo)
Estadio: Municipal (Césped artificial)
Fundación: 2004
Equipación: Camiseta y pantalón blancos
Temporadas en 3ª: 0
Temporadas en Preferente/1ª Autonómica: 1
Temporada anterior: 2º en 1ª Autonómica Grupo 4
Presidente: Francisco García
Entrenador: Roberto Gómez (Nuevo)



CLUB DEPORTIVO EL CASAR

Localidad: El Casar de Talamanca (Guadalajara)
Estadio: La Antigua (Césped natural)
Fundación: 1975
Equipación: Camiseta y pantalón blancos.
Temporadas en 3ª: 0
Temporadas en Preferente/1ª Autonómica: 6
Temporada anterior: 3º en 1ª Autonómica Grupo 4
Presidente: Pedro Barrio
Entrenador: Manuel Rodríguez (Temporada anterior)



CLUB DEPORTIVO TOLEDO 'B'

Localidad: Toledo
Estadio: Anexo al Salto del Caballo (Césped artificial)
Fundación: 1996
Equipación: Camiseta verde, pantalón blanco.
Temporadas en 3ª: 5
Temporadas en Preferente/1ª Autonómica: 6
Temporada anterior: 3º en 1ª Autonómica Grupo 3
Presidente: Pedro Pablo Gómez
Entrenador: Gustavo Antón (Nuevo)



CLUB DEPORTIVO LOS YÉBENES

Localidad: Los Yébenes (Toledo)
Estadio: Las Palomas (Césped artificial)
Fundación: 1968
Equipación: Camiseta amarilla y negra, pantalón negro.
Temporadas en 3ª: 8
Temporadas en Preferente/1ª Autonómica: 16
Temporada anterior: 4º en 1ª Autonómica Grupo 2
Presidente: Francisco Javier Hormigos
Entrenador: Alberto Martín (Nuevo)



CLUB DEPORTIVO TARANCÓN

Localidad: Tarancón (Cuenca)
Estadio: Municipal (Césped natural)
Fundación: 1995
Equipación: Camiseta blanquiazul, pantalón azul.
Temporadas en 3ª: 0
Temporadas en Preferente/1ª Autonómica: 8
Temporada anterior: 4º en 1ª Autonómica Grupo 1
Presidente: José Nieto
Entrenador: Miguel Ángel Guerrero (Temporada anterior)



DÍNAMO GUADALAJARA

Localidad: Guadalajara
Estadio: Jerónimo de la Moreno (Césped artificial)
Fundación: 2000
Equipación: Camiseta verdinegra, pantalón negro.
Temporadas en 3ª: 0
Temporadas en Preferente/1ª Autonómica: 3
Temporada anterior: 5º en 1ª Autonómica Grupo 4
Presidente: Mateo Abad
Entrenador: José Ángel García (Nuevo)

1ª AUTONÓMICA G.1

EQUIPO	LOCALIDAD	EQUIPACIÓN	08/09
Munera C.F.	Munera (Albacete)	Cam. blanca, pant. azul	16º (Pref.)
Stmo. Cristo Minglanilla	Minglanilla (Cuenca)	Cam. azulgrana, pant. azul	6º
C.F. Ossa de Montiel	Ossa de Montiel (Albacete)	Cam. verde, pant. blanco	7º
Atlético Jareño	Villanueva de la Jara (Cuenca)	Cam. roja, pant. azul	8º
C.D. Mota del Cuervo	Mota del Cuervo (Cuenca)	Cam. roja, pant. negro	9º
Fútbol Minaya	Minaya (Albacete)	Cam. blanquiazul, pant. azul	10º
E.B. Isso C.F.	Isso (Albacete)	Cam. blanquiazul, p. blanco	11º
Motilla C.F.	Motilla del Palancar (Cuenca)	Cam. roja, pant. azul	12º
Madrigueras U.D.	Madrigueras (Albacete)	Camiseta y pantalón blancos	13º
E.F. Zona 5	Albacete	Cam. roja, pant. azul	14º
U.D. Casasimarro	Casasimarro (Cuenca)	Cam. roja, pant. azul	1º (2ª G.2)
Ontur C.F.	Ontur (Albacete)	Cam. roja, pant. amarillo	1º (2ª G.1)
E.M.F. A.D. San Clemente	San Clemente (Cuenca)	Cam. roja, pant. azul	2º (2ª G.2)
C.D. Pozo Cañada	Pozo Cañada (Albacete)	Cam. amarilla, pant. azul	2º (2ª G.1)
Villarta U.D.	Villarta (Cuenca)	Cam. blanca, pant. negro	3º (2ª G.2)
El Herrumblar C.F.	El Herrumblar (Cuenca)	Cam. naranja, pant. negro	4º (2ª G.2)

1ª AUTONÓMICA G.2

EQUIPO	LOCALIDAD	EQUIPACIÓN	08/09
Atco. Pedro Muñoz	Pedro Muñoz (Ciudad Real)	Camiseta y pantalón rojos	15º (Pref.)
C.D. Sonseca	Sonseca (Toledo)	Camiseta y pantalón rojos	16º (Pref.)
Tomelloso C.F. 'B'	Tomelloso (Ciudad Real)	Camiseta y pantalón blancos	18º (Pref.)
A.D. Valenzuela	Valenzuela de Cva. (C.Real)	Cam. amarilla, pant. azul	3º
Cervantes C.F.	Argamasilla de Alba (C.Real)	Cam. amarilla/negra, p. negro	5º
Pozuelo C.F.	Pozuelo de Calatrava (C.Real)	Cam. roja, pant. azul	6º
U.D. Santa Cruz	Santa Cruz de Mudela (C.R.)	Camiseta y pantalón azules	7º
U.D. Carrión	Carrión de Calatrava (C.Real)	Cam. verde, pant. azul	8º
C.D. Herencia	Herencia (Ciudad Real)	Cam. verde, pant. blanco	9º
U.D. Poblete	Poblete (Ciudad Real)	Cam. amarilla, pant. azul	10º
C.F. Almodóvar	Almodóvar del Campo (C.R.)	Cam. azul, pant. blanco	11º
A.D. Miguel Esteban	Miguel Esteban (Toledo)	Cam. roja, pant. azul	12º
Membrilla C.F.	Membrilla (Ciudad Real)	Cam. amarilla, pant. verde	13º
E.F. Valdepeñas	Valdepeñas (Ciudad Real)	Camiseta y pantalón rojos	14º
Sporting Torrenueva	Torrenueva (Ciudad Real)	Cam. amarilla, pant. azul	1º (2ª G.3)
Los Molinos de Criptana C.F.	Campo de Criptana (C. Real)	Cam. blanca, pant. azul	4º (2ª G.3)

1ª AUTONÓMICA G.3

EQUIPO	LOCALIDAD	EQUIPACIÓN	08/09
C.F. Talavera la Nueva	Talavera la Nueva (Toledo)	Cam. blanca, pant. azul	15° (Pref.)
C.D. Fuensalida	Fuensalida (Toledo)	Cam. roja, pant. azul	17° (Pref.)
C.D. Argés	Argés (Toledo)	Cam. verdiblanca, p. verde	2°
C.F. Gerindote	Gerindote (Toledo)	Cam. naranja, pant. azul	4°
Santa Cruz-UJAF C.F.	Santa Cruz de la Zarza (Tol.)	Cam. azul/roja, pant. blanco	6°
A.B. Novés	Novés (Toledo)	Cam. amarilla, pant. azul	7°
C.F. Polígono Toledo	Toledo	Cam. amarilla, pant. azul	8°
C.D. Puebla	La Puebla de Montalbán (Tol.)	Cam. roja, pant. azul	9°
C.D. Polán	Polán (Toledo)	Cam. verdiblanca, pant. verde	10°
C.D. San Prudencio	Talavera de la Reina (Toledo)	Cam. azul, pant. blanco	11°
C.D. Bargas	Bargas (Toledo)	Cam. roja, pant. azul	13°
C.D. Oropesa	Oropesa (Toledo)	Cam. roja, pant. azul	14°
C.D. Escalona	Escalona (Toledo)	Cam. verde, pant. blanco	1° (2ª G.5)
A.D. Torpedo 66 'B'	Cebolla (Toledo)	Cam. blanquinegro, p. blanco	2° (2ª G.5)
Racing Club Cabañas	Cabañas de la Sagra (Toledo)	Cam. amarilla/negra, p. negro	2° (2ª G.4)
E.F. Patrocinio	Talavera de la Reina (Toledo)	Cam. blanca, pant. azul	5° (2ª G.5)

1ª AUTONÓMICA G.4

EQUIPO	LOCALIDAD	EQUIPACIÓN	08/09
Sporting Cabanillas	Cabanillas del Campo (Guad.)	Camiseta y pantalón blancos	12º (Pref.)
A.C.D.M. Horche	Horche (Guadalajara)	Cam. verde, pant. blanco	4º
C.D. Sagreño	Yuncler (Toledo)	Cam. amarilla, pant. azul	5º (G.3)
C.D. Numancia	Numancia de la Sagra (Tol.)	Cam. amarilla, pant. azul	6º
C.D. Sigüenza	Sigüenza (Guadalajara)	Cam. azul/roja, pant. azul	7º
C.D. Torrejón del Rey	Torrejón del Rey (Guad.)	Cam. blanquiazul, pant. negro	9º
C.F. Tórtola	Tórtola de Henares (Guad.)	Cam. amarilla, pant. azul	10º
C.F. Alovera	Alovera (Guadalajara)	Cam. roja, pant. azul	11º
Usanos C.F.	Usanos (Guadalajara)	Camiseta y pantalón rojos	12º
C.R. Fontanar	Fontanar (Guadalajara)	Cam. roja, pant. azul	13º
C.D. Pantoja	Pantoja (Toledo)	Cam. rojiblanca, pant. azul	14º
C.D. Azuqueca 'B'	Azuqueca de Henares (Guad.)	Cam. rojinegra, pant. negro	1º (2ª G.6)
A.D. Seseña	Seseña (Toledo)	Cam. roja/amarilla, pant. azul	1º (2ª G.4)
C.D. Caraquiz	Caraquiz (Guadalajara)	Cam. azul, pant. negro	2º (2ª G.6)
C.D. El Viso de San Juan	El Viso de San Juan (Toledo)	Cam. morada, pant. blanco	3º (2ª G.5)
Academia Albiceleste	Guadalajara	Cam. albiceleste, pant. negro	4º (2ª G.6)

2ª AUTONÓMICA

Grupo 1

Atlético Mahora
 C.D. Elche Sierra
 Imperial de Bonete
 U.D. Tobarra
 C.P. Cultural Valdeganga
 C.D. Huracán de Balazote
 C.D. Caudetano
 Deportivo Yeste F.C.
 C.D. Aguas Nuevas
 Sporting Abengibre
 Rayo San Pedro
 El Bonillo C.F.
 Chinchilla C.F.

Grupo 2

C.D. Optense
 C.F. Villalpardo
 C.D. Casas de Haro
 C.F. La Santa Cruz
 C.D. E.F. Ledaña
 C.D. Villagarcía
 C.D. Carrascosa del Campo
 Rayo Fuentealbilla
 C.D. Alto Júcar
 Olímpico Madrigueras
 A.D. Las Mesas
 C.D. Quintanar del Rey 'B'
 C.D. Iniestense

Grupo 3

C.D. Las Casas
 C.F. Villamayor
 C.F. Calatrava
 C.F. Porzuna
 C.F. Corraleño
 C.D. Calzada
 U.D. La Fuente
 C.F. Infantes
 C.D. La Estrella
 C.F. Brazatortas
 C.D. Fernán Caballero
 C.F. Chillón
 C.D. Alcolea
 Piedrabuena F.C.
 C.D. Ciudad Real
 AA.VV. Calle Mayor

Grupo 4

C.D. Urda
 C.D. Noblejas 'B'
 C.F. Almaguer
 C.D. Almoradiel
 C.D. Villa
 U.D. Villartense
 C.A.D. La Guardia
 Yepes C.F.
 C.D. Tembleque Artevi
 C.D.F. Rayo Villasequilla
 C.F. Arenas
 F.C. Cinco Casas
 Lillo C.F.
 Orgaceño C.F.
 Ocaña C.F.
 C.F. Villafranca

Grupo 5

C.F. Mérida
 C.D. Calera
 U.D. Villaluenga
 C.D. Camarena
 F.C. Añover de Tajo
 C.F. Yeles
 Villa de Carranque
 E.F.B. Ciudad de Talavera
 C.D. Guadamur
 C.D. Mocejón
 C.D. Recas
 C.D. Quismondo
 C.D. Casar
 C.D. Paz
 C.D. Portillo
 C.D. Villaseca de la Sagra
 Las Colonias F.C.
 C.D. Pueblanueva

Grupo 6

C.D. Marchamalo 'B'
 C.D. Yunquera
 C.D. Sacedón
 Dínamo Guadalajara 'B'
 C.D. Trillo
 C.D. Jadraque
 C.F. Alovera 'B'
 C.D. Yebra
 C.D. Albalate
 C.D. Intercontinental Guadal.
 C.D. Cifontino
 C.D. Cultural Espinosa
 Dínamo Guadalajara 'C'
 Villa de Quer

PALMARÉS

DE LAS COMPETICIONES

TEMPORADA	CAMPEÓN 3ª GRUPO 17/18	CAMPEÓN PREFERENTE/ 1ª AUTONÓMICA GRUPO 1	CAMPEÓN PREFERENTE/ 1ª AUTONÓMICA GRUPO 2
1986/87	<i>(No existía)</i>	C.D. Fuensalida	Atlético Tomelloso
1987/88	Atlético Tomelloso	Yepes C.F.	C.D. La Roda
1988/89	C.D. Toledo	C.D. Portillo	Motilla C.F.
1989/90	C.F. Valdepeñas	A.D. Tarancón	U.D. Socuéllamos
1990/91	Talavera C.F.	Puertollano Industrial C.F.	A.D. Campillo
1991/92	C.D. Toledo	C.D. Manchego	C.D. La Roda
1992/93	Talavera C.F.	Almagro C.F.	
1993/94	C.D. Manchego	Hellín Deportivo	
1994/95	Hellín Deportivo	Atlético Teresiano	U.D. Santa Bárbara
1995/96	Tomelloso C.F.	U.D. Socuéllamos	A.D. Torpedo 66 C.F.
1996/97	Tomelloso C.F.	Albacete Balompié 'B'	Atlético Consuegra
1997/98	Hellín Deportivo	Albacete Balompié 'B'	C.D. Toledo 'B'
1998/99	Tomelloso C.F.	A.D. Campillo	C.D. Sigüenza
1999/00	U.D. Puertollano	Manzanares C.F.	U.D. Talavera
2000/01	C.D. Quintanar del Rey	La Roda-Caja Rural C.F.	C.D. Toledo 'B'
2001/02	Tomelloso C.F.	U.D. Socuéllamos	C.D. Los Yébenes
2002/03	Hellín Deportivo	Manchego Ciudad Real C.F.	Sporting Cabanillas
2003/04	C.D. Quintanar del Rey	Atlético Tarazona	U.D. Talavera
2004/05	U.D. Almansa	C.D. Visel Villacañas	C.D. Illescas
2005/06	U.D. Puertollano	Hellín Deportivo	A.D. Torpedo 66 C.F.
2006/07	U.B. Conquense	Daimiel C.F.	C.D. Torrijos
2007/08	C.D. Toledo	C.D. Piedrabuena	Atlético Esquivias
2008/09	C.D. Toledo	C.D. Quintanar del Rey	C.D. Carranque

La máxima categoría regional se llamó Regional Preferente entre 1986 y 1995, 1ª Autonómica de 1995 a 2007 y 1ª Autonómica Preferente desde 2007. Las temporadas 1992/93 y 1993/94 hubo un único grupo.

Equipos más veces campeones de 3ª (desde 1987):
Tomelloso C.F. (5), C.D. Toledo (4), Hellín Deportivo (3).

Equipos más veces campeones de Preferente/1ª Autonómica (desde 1986):
U.D. Socuéllamos (3), C.D. La Roda (2), A.D. Campillo (2), Hellín Deportivo (2), A.D. Torpedo 66 C.F. (2), Albacete Balompié 'B' (2), C.D. Toledo 'B' (2), U.D. Talavera (2).

BASES DE COMPETICIÓN

TERCERA DIVISIÓN

Jugarán la fase de ascenso a 2ªB los cuatro primeros. Descenderán a 1ª Autonómica Preferente los tres últimos.

1ª AUTONÓMICA PREFERENTE

Ascenderán a 3ª los campeones de grupo y el ganador de una eliminatoria entre los dos segundos. Descenderán a 1ª Autonómica los cuatro últimos de cada grupo.

1ª AUTONÓMICA

Ascenderán a 1ª Autonómica Preferente los dos primeros de cada grupo. Descenderán a 2ª Autonómica los dos últimos de cada grupo.

2ª AUTONÓMICA

Ascenderán a 1ª Autonómica los campeones de los 6 grupos y los dos mejores segundos.

SI ALGÚN EQUIPO CASTELLANO-MANCHEGO DE 2ªB DESCENDIESE A 3ª...

En ese caso, en cada categoría se produciría un descenso más a la categoría inferior por cada equipo de 2ªB que bajase a 3ª.

SI ALGÚN EQUIPO DEL GRUPO 18 DE 3ª ASCENDIESE A 2ªB...

Si esto ocurriese, haría falta repescar a un equipo para cubrir el hueco en cada categoría a partir de 3ª. Ese equipo sería un equipo arrastrado por el caso anteriormente mencionado, o si no lo hubiese, el mejor equipo que no hubiese conseguido el ascenso. En ningún caso se repescará a equipos descendidos por deméritos propios.

www.tomellosocf.net